



حضرة صاحب الجلالة  
الملك عبدالله الثاني ابن الحسين المعظم





ولي العهد  
الأمير حسين ابن عبدالله الثاني



## التقرير السنوي لشركة المتوسط والخليج للتأمين - الأردن المساهمة العامة المحدودة (ميدغلف-الأردن) عن السنة المالية المنتهية في 31 ديسمبر 2022.

يسر مجلس إدارة («مجلس الإدارة») شركة المتوسط والخليج للتأمين - الأردن المساهمة العامة المحدودة (ميدغلف-الأردن) («الشركة») أن يقدم للسادة المساهمين التقرير السنوي («التقرير السنوي») عن أعمال الشركة خلال السنة المالية الممتدة من 1/1/2022م إلى 31/12/2022م («السنة المالية 2022م»).

ويتضمن هذا التقرير السنوي المستندات التالية:

- كلمة رئيس مجلس الإدارة.
- تقرير مجلس الإدارة المعد وفقاً للأنظمة المرعية الإجراء وبالتحديد أحكام المادة الرابعة من «تعليمات إفصاح الشركات المصدرة والمعايير المحاسبية ومعايير التدقيق» الصادرة لسنة 2004 عن مجلس مفوضي هيئة الأوراق المالية («تعليمات الإفصاح»).
- البيانات المالية السنوية عن السنة المالية 2022م والتي تتضمن (1) الميزانية العامة، (2) حساب الأرباح والخسائر، (3) قائمة التدفق النقدي، (4) بيان التغيرات في حقوق المساهمين، والإيضاحات حولها مقارنة مع السنة المالية السابقة، مصدقة جميعها من مدققي حسابات الشركة الذي يفيد أن إجراءات التدقيق قد تمت وفقاً لمعايير التدقيق المرعية الإجراء.

ويصدر هذا التقرير استناداً إلى القواعد المرعية الإجراء وبالأخص المادة 57 من النظام الأساسي للشركة والمادة -2140- من قانون الشركات (القانون رقم 22 للعام 1997)، ويتضمن كافة المعلومات المنصوص عنها في المادة الرابعة من تعليمات الإفصاح.

## كلمة رئيس مجلس الإدارة

### حضرات السيدات والسادة المساهمين الأكارم

باسمي وأسماء أعضاء مجلس الإدارة أرحب بحضوركم الكريم، ويسعدني أن أعرض لكم تقرير مجلس الإدارة ونتائج الدورة المالية السادسة عشر لعمل شركتنا - المتوسط والخليج للتأمين "ميدغلف" - في سوق التأمين الأردني.

بداية كما الحال في كافة القطاعات الاقتصادية تعتبر مؤشرات السوق انعكاس واضح للظروف المحيطة بقطاع الأعمال حيث أنها توفر مرجعية هامة لقياس الأداء، ولا يخفى أنه خلال السنوات الثلاث الماضية عانى الاقتصاد العالمي من تداعيات الظروف الدولية ولعل أبرزها جائحة كورونا التي ألقت ظلالها على المؤشرات الاقتصادية وانعكس ذلك مالياً في كافة القطاعات، مما يتطلب جهد مضاعف لمواجهة التحديات التي تتمثل أولاً بمعالجة خسائر فترة الجائحة وثانياً بإصرارنا على دفع مؤشراتنا المالية والسوقية نحو الربحية والنمو وزيادة ثقة العملاء والمصدقية وبالتالي زيادة الحصة السوقية وقيمة الشركة.

إن المرحلة الحالية هي مرحلة تغيير لمواكبة المستجدات الدولية التي نراها في تغير البنية الاقتصادية وآليات العمل، وحيث أن قطاع التأمين هو قطاع رديف لكافة النشاطات الانشائية والصناعية والتجارية والخدمية فإننا نعمل على بناء استراتيجية ورؤية جديدة قائمة على الفكر الابداعي وتقديم الخدمة بأعلى مستوى من الجودة، بالإضافة إلى بناء العلاقات الاستراتيجية مع العملاء التي تمثل أهم أصول الشركة. وقد نلمس بدء تعافي الشركة والانتقال من الخسارة إلى الربح من خلال المؤشرات التالية:

- ازدادت نسبة الاقساط المكتتبه %33 مقارنة بالعام السابق حيث بلغ حجمها 22,374,069 دينار أردني في السنة الحالية، مقارنة مع حجم الاقساط المكتتبه في سنة 2021 التي بلغت 16,822,043 دينار أردني.

- ازدادت ارباح الشركة بنسبة %373 مقارنة بالعام السابق حيث بلغت قيمتها 348.589 دينار اردني في حين بلغت قيمتها في عام 2021 ما يعادل 73,671 دينار اردني.

أضف على ذلك، اهتمامنا ببيئة العمل في الشركة والتركيز على استقطاب الكفاءات وتحفيز الموظفين وتدريبهم لتحقيق الكفاءة والفاعلية والجودة العالية، ايماناً منا بالعمل الجماعي وأن الشركة تنهض بجهودنا كافة. ولا يفوتني ختاماً أن أشير إلى جمالية روح الفريق التي تعمل بها كوادر ميدغلف ( إدارة ، موظفين، عملاء، مجلس إدارة).

الشكر موصول لكم جميعاً، ولمساهميننا الأكارم.

والسلام عليكم ورحمة الله وبركاته

رئيس مجلس الإدارة

لطفى فاضل الزين

## 1. مقدمة عن الشركة

أ) أنشطة الشركة الرئيسية

شركة المتوسط والخليج للتأمين - الأردن، شركة مساهمة عامة (ميدغلف-الأردن) ("الشركة") وهي شركة مساهمة عامة مسجلة لدى سجل الشركات المساهمة لدى دائرة مراقبة الشركات في وزارة الصناعة والتجارة تحت الرقم 422 بتاريخ 21/11/2006.

يتألف رأسمال الشركة المصرح به من (10,000,000 دينار أردني) عشرة ملايين دينار أردني مقسمة إلى (10,000,000 سهم) عشرة ملايين سهم، قيمة كل سهم دينار أردني واحد. وقد بلغ رأسمال الشركة المكتتب به والمدفوع بالكامل (10,000,000 دينار أردني) عشرة ملايين دينار أردني مقسم إلى (10,000,000 سهم) عشرة ملايين سهم، قيمة كل سهم دينار أردني واحد.

تزاوّل الشركة بصورة رئيسية كافة أنواع التأمينات العامة داخل المملكة الأردنية الهاشمية.

ب) مقر الشركة وموظفوها

يقع مركز الشركة الرئيسي في مبنى السلام 242، وادي صقرة - شارع عرار. ص.ب 17717، عمان 11195 الأردن. بلغ عدد موظفي الشركة 72 موظفاً بتاريخ 31/12/2022م.

ت) حجم الاستثمار الرأسمالي

بلغ اجمالي الودائع لدى البنوك مبلغ 6,943,972 دينار أردني في هذا العام مقابل 6,909,467 دينار أردني في عام 2021م وبلغ صافي الاستثمار بأسهم الشركات 234,361 دينار أردني مقابل 234,841 دينار أردني في عام 2021 وبلغ صافي الاستثمار العقاري 4,262,580 دينار في هذا العام مقابل 5,151,237 دينار كما في 2021م.

## 2. الشركات التابعة

لا تملك الشركة أي شركات تابعة لها داخل أو خارج المملكة.

## 3. مجلس الإدارة

(أ) أعضاء مجلس إدارة الشركة

شركة المتوسط والخليج للتأمين وإعادة التأمين ش.م.ب. (ميدغلف) (مقفلة) (ممثلة بالأستاذ لطفي فاضل الزين)
معالي السيد سمير سعيد عبد المعطي مراد
الأستاذ معين محمد عبدالله قواده
شركة المتوسط والخليج للتأمين وإعادة التأمين ش.م.ب. (ميدغلف) (مقفلة) (ممثلة بالأستاذ محمد بشار الزين)
شركة المتوسط والخليج للتأمين وإعادة التأمين ش.م.ب. (ميدغلف) (مقفلة) (ممثلة بالأستاذ إيف ماري شارل جهشان)
الأستاذ عبد الرحمن مصطفى الحسن الرفاعي
الأستاذ وليد محمد جميل الجمل
الأستاذ مروان سالم سعد مرجي

(ب) نبذة عن السيرة الذاتية لأعضاء مجلس الإدارة

السيد لطفي فاضل الزين (غير مستقل/غير تنفيذي)  
رئيس مجلس الإدارة

- من مواليد 1943
- حائز على بكالوريوس في العلوم الإقتصادية من الجامعة اليسوعية في بيروت عام 1965.
- رئيس مجلس إدارة شركة المتوسط والخليج للتأمين وإعادة التأمين ش.م.ب. – لبنان.
- رئيس مجلس إدارة شركة لطفي الزين القابضة ش.م.ب. – لبنان.
- عضو في اتحاد وسطاء التأمين في المملكة البريطانية المتحدة.



**السيد سمير سعيد عبد المعطي مراد (غير مستقل/غير تنفيذي)**  
**نائب رئيس مجلس الإدارة**

- من مواليد 1957
- حائز على بكالوريوس في إدارة الهندسة الكهربائية من جامعة كارديف في بريطانيا عام 1982.
- مدير شركة سعيد مراد وأولاده للتجارة والاستثمار.
- عضو مجلس إدارة التعليم من أجل التوظيف.
- الأمين العام لجمعية الكشافة والمرشدات الأردنية.
- وزير عمل سابق في حكومة دولة السيد سمير الرفاعي.
- كان عضواً في مجالس إدارة عدة شركات مثل بنك المال الأردني والمتوسطة للتأمين ومؤسسة "إنجاز" والمؤسسة العربية للتنمية المستدامة (رواد) وجمعية الرؤساء الشباب ومجالس خيرية.

**السيد مروان سالم سعد المرجي (مستقل/غير تنفيذي)**  
**عضو مجلس إدارة**

- من مواليد 1968
- يحمل شهادة مهنية معتمدة من المعهد الأمريكي لمكافحة الفساد 2017. حائز على بكالوريوس في المحاسبة من جامعة اليرموك في الأردن عام 1992. عضو مجلس إدارة في شركة تكرم لخدمات المطارات.
- شغل منصب نائب المدير العام / رئيس القطاع المالي لشركة عاليه - الخطوط الجوية الملكية الأردنية.
- شركة إيجل هيلز ( 10/2015 – 6/2018 )
- شركة سرايا القابضة ( 12/2006 – 10/2015 )
- شركة كوكا كولا ( 9/1997 – 11/2006 )
- شركة آرثر أندرسون ( 11/1992 – 9/1997 )

**السيد معين محمد عبد الله قداه (غير مستقل/غير تنفيذي)**  
**عضو مجلس إدارة**

- من مواليد 1965
- عضو مجلس إدارة في الشركة المتحدة لصناعة الحديد والصلب المساهمة العامة المحدودة.

**السيد محمد بشار فاضل الزين (غير مستقل/غير تنفيذي)**  
**عضو مجلس إدارة ممثلاً لشركة المتوسط والخليج للتأمين وإعادة التأمين ش.م.ب. (مقفلة)**

- من مواليد 1956
- حائز على ماجستير إدارة أعمال في المالية الدولية من معهد روشستر للتكنولوجيا في الولايات المتحدة الأمريكية عام 1980.
- عمل في شركة إنفلو برودكتس (1982 – 2001)، دايتون - أوهايو - الولايات المتحدة الأمريكية
  - نائب رئيس أعلى للعمليات الدولية (1995 – 2001).
  - مدير العمليات الدولية (1989 – 1995).
  - مراقب دولي (1982 – 1989).
- عضو مجلس إدارة شركة المتوسط والخليج للتأمين وإعادة التأمين (مقفلة) - البحرين.
- عضو مجلس إدارة شركة المتوسط والخليج للتأمين وإعادة التأمين ش.م.ب. - لبنان.
- عضو مجلس إدارة شركة لطفي الزين القابضة ش.م.ب. - لبنان.

السيد إيف ماري شارل جهشان (غير مستقل/غير تنفيذي)  
عضو مجلس إدارة ممثلاً لشركة المتوسط والخليج للتأمين وإعادة التأمين ش.م.ب. (مقفلة)  
عضو مجلس إدارة ممثلاً شركة المتوسط والخليج للتأم

- من مواليد 1955.
- حائز على ماجستير في المالية والمصارف من جامعة القديس يوسف في بيروت عام 1980.

السيد وليد محمد جميل الجمل (مستقل/غير تنفيذي)  
عضو مجلس إدارة

- من مواليد 1971
- حائز على بكالوريوس في المحاسبة من الجامعة الأردنية عام 1992.
- حائز على ماجستير إدارة أعمال في المحاسبة المهنية من كلية كانيشوس، بافلو، الولايات المتحدة الأمريكية عام 1995.
- مدير عام لشركة الأردن ديكابولس للأعمال.
- رئيس مجلس إدارة لعدد من الشركات.

السيد عبد الرحمن مصطفى الحسن الرفاعي (مستقل/غير تنفيذي)  
عضو مجلس إدارة

- من مواليد 1954
- حائز على بكالوريوس في إدارة الأعمال من الجامعة الامريكية في بيروت-لبنان عام 1975.
- المدير العام السابق لبنك الاعتماد الوطني (ش.م.ل) في لبنان.

ج) اجتماعات مجلس الإدارة

عقد مجلس الإدارة خلال عام 2022م ستة اجتماعات، كان سجل الحضور فيها وفقاً لما يلي:

اسم عضو مجلس الإدارة	الاجتماع الأول بتاريخ 28/2/2022	الاجتماع الثاني بتاريخ 14/4/2022	الاجتماع الثالث بتاريخ 27/7/2022	الاجتماع الرابع بتاريخ 25/10/2022	الاجتماع الخامس بتاريخ 5/12/2022	الاجتماع السادس بتاريخ 27/12/2022
الأستاذ لطفي فاضل الزين	✓	✓	✓	✓	✓	✓
معالي السيد سمير سعيد عبد المعطي مراد	✓	✓	✓	✓	✓	✓
شركة المتوسط والخليج للتأمين وإعادة التأمين ش.م.ب. (ميدغلف) (مقفلة) ممثلة بالأستاذ محمد بشار الزين	✓	✓	✓	✓	✓	✓
شركة المتوسط والخليج للتأمين وإعادة التأمين ش.م.ب. (ميدغلف) (مقفلة) ممثلة بالأستاذ إيف جهشان	✓	✓	✓	✓	✓	✓
الأستاذ وليد محمد جميل الجمل	✓	✓	✓	✓	✓	✓
الأستاذ مروان سالم سعد المرجي	✓	X	X	X	X	✓
الأستاذ معين محمد عبدالله قداد	X	X	✓	✓	✓	✓
الأستاذ عبد الرحمن مصطفى الحسن الرفاعي	✓	✓	✓	✓	✓	✓

#### د) الإدارة العليا

السيد أمين ابراهيم أمين صبري  
المدير العام

- من مواليد 1977.
- حائز على درجة البكالوريوس في المحاسبة من جامعة العلوم التطبيقية.
- حائز على درجة الماجستير من جامعة (NYIT).
- حائز على شهادة Certified Accounting Technician UK .
- Finance Director Trust Holding (2015-2017).
- CFO (2013-2015) الشركة السعودية الهندية للتأمين الرياض.
- Finance Manager (2010-2013) شركة النسر العربي للتأمين.
- International General Insurance ( IGI ) International Manager (2004-2008).

السيد مصطفى أحمد ضيف الله التل  
نائب المدير العام للتأمينات العامة

- من مواليد 1973
- حائز على بكالوريوس في العلوم السياسية/الإدارة العامة من الجامعة الأردنية عام 1995.
- حائز على دبلوم التأمين من معهد التأمين القانوني بلندن – Dip CII . عام 2012.
- الشركة المجموعة العربية الاردنية (2019-2021) بمنصب نائب المدير العام.
- شركة العربية للتأمين (2008-2019) بمنصب مدير تنفيذي لدائرة الحريق والهندسي والحوادث العامة.

#### 4. مساهمو الشركة الأساسيين

الرقم	المساهم	عدد الأسهم 31/12/2022م	نسبة الأسهم لرأس المال	عدد الأسهم 31/12/2021م	نسبة الأسهم لرأس المال
1-	شركة المتوسط والخليج للتأمين وإعادة التأمين- البحرين	5,670,905	57%	5,670,905	57%
2-	شركة مجموعة المناصير للاستثمارات الصناعية و التجارية	2,188,270	22%	2,188,270	22%

#### 5. الوضع التنافسي للشركة

من واقع جميع المعطيات التي شهدتها الوضع الاقتصادي في العام 2020 وخصوصا بظل وجود جائحة كورونا وما كان لها اثر سلبي على جميع القطاعات الاقتصادية ومنها قطاع التأمين ورغم ذلك بلغت الأقساط المكتسبة 17,138,884 دينار اردني وحقت الشركة أرباح قيمتها 399,591 دينار اردني مقارنة بأقساط بلغت 16,822,043 دينار اردني وأرباح بلغت قيمتها 73,671 دينار اردني في عام 2021 كما ارتفعت الاقساط المكتسبة في عام 2022 بنسبة 33% حيث بلغ حجم الاقساط المكتسبة في العام 2022 ما قيمته 22,274,069 دينار محققة أرباح قيمتها 348,589 دينار اردني. قامت الشركة بوضع استراتيجيات بظل الإدارة الجديدة وخطط عمل من أجل زيادة حصة الشركة من عقود التأمين. وهذا ما أثر على نجاح الشركة في زيادة الحصة السوقية وستقوم الشركة بتحسين الأداء الداخلي ورفع مستوى منهجية العمل من أجل الوصول لأفضل الخدمات التأمينية.

## 6. الموردون والعملاء الرئيسيون

لا تعتمد الشركة على موردين محددين محلياً أو خارجياً تفوق نسبة مساهمتهم 10% من إجمالي المشتريات.

## 7. الحماية الحكومية أو الامتيازات التي تتمتع بها الشركة أو أي من منتجاتها بموجب القوانين والأنظمة أو غيرها

- لا يوجد أي حماية حكومية أو امتيازات تتمتع بها الشركة أو أي من منتجاتها بموجب القوانين والأنظمة أو غيرها.
- لا يوجد أي براءات اختراع أو حقوق امتياز حصلت الشركة عليها.

## 8. القرارات الصادرة عن الحكومة أو المنظمات الدولية أو غيرها التي لها أثر مادي على الشركة أو منتجاتها أو قدرتها التنافسية، والإفصاح عن تطبيق الشركة لمعايير الجودة الدولية

- لا يوجد أي قرارات صادرة عن الحكومة أو المنظمات الدولية أو غيرها لها أثر مادي على عمل الشركة أو منتجاتها أو قدرتها التنافسية.
- لا تنطبق معايير الجودة الدولية على الشركة.

## 9. موظفي الشركة

(أ) الهيكل التنظيمي للشركة [11]

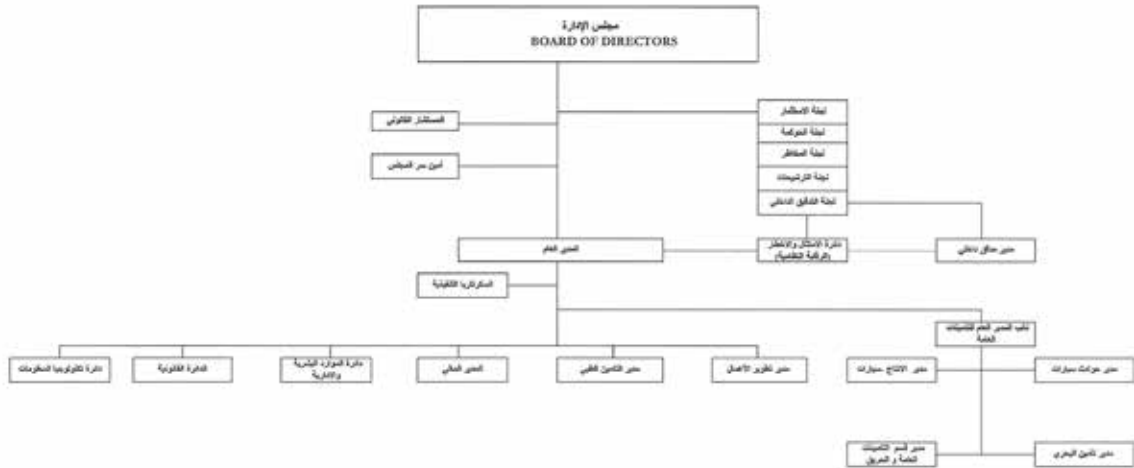

[11] المادة 4 - ب - 9 من «تعليمات إفصاح الشركات المصدرة المعايير المحاسبية ومعايير التدقيق

(ب) عدد موظفي الشركة ومؤهلاتهم:

عدد الموظفين	المؤهل العلمي
3	ماجستير
52	بكالوريوس
7	دبلوم
5	ثانوية عامة
5	أدنى
<b>72</b>	<b>المجموع</b>

(ت) برامج التأهيل والتدريب لموظفي الشركة:

اسم الموظف	عنوان الدورة	تاريخ الدورة
رافت عبداللات	منطق حوكمة الشركات ومبادئها الجزء الأول	18-20/01/2022
ميس الحديدي	منطق حوكمة الشركات ومبادئها الجزء الأول	18-20/01/2022
رافت عبداللات	مبادئ إدارة المخاطر و الإمتثال	25-27/01/2022
ميس الحديدي	مبادئ إدارة المخاطر و الإمتثال	25-27/01/2022
رافت عبداللات	برنامج متقدم في التطبيق الفعال لحوكمة الشركات (الجزء الثاني)	01-03/02/2022
انس ابوصبحه	إعادة التامين - تطبيقات عملية واقعية	22-24/02/2022
ميساء قطيش	إعادة التامين - تطبيقات عملية واقعية	22-24/02/2023
عبدالحليم قطيشات	واجبات دائرة الامتثال	15-17/03/2022
ميس الحديدي	واجبات دائرة الامتثال	15-17/03/2022
رافت عبداللات	صياغة دليل حوكمة	23-24/03/2022
ميس الحديدي	صياغة دليل حوكمة	23-24/03/2022
احمد الهنداوي	مبادئ تقدير الخسائر في التأمينات العامة	28/02/2022-02/03/2022
رافت عبداللات	ورشة عمل - CAR Web لادارة المخاطر والالتزام والتدقيق الداخلي	5/10/2022
ميس الحديدي	ورشة عمل - CAR Web لادارة المخاطر والالتزام والتدقيق الداخلي	5/10/2022
محمد الرفاعي	ورشة عمل - CAR Web لادارة المخاطر والالتزام والتدقيق الداخلي	5/10/2022
ميس الحديدي	ACAMS	11/05/2022-25/06/2022
رافت عبداللات	CCM	01/06/2022-07/07/2022
رنا ابوندى	مبادئ التامين الطبي	01-02/06/2022
محمد الرفاعي	إدارة تكنولوجيا المعلومات	20-21/07/2022
دينا قصاص	مبادئ تسعير تامين المركبات والتامين الطبي	27-28/07/2022
عبدالحليم قطيشات	مبادئ تسعير تامين المركبات والتامين الطبي	27-28/07/2022
مصطفى التل	ورشة عمل - أسواق التأمين العالمية	8/1/2022

8/1/2022	ورشة عمل - أسواق التأمين العالمية	رافت عبداللات
17-18/08/2022	الحوكمة المؤسسية في ظل المتطلبات القانونية لقانون تنظيم اعمال التأمين الجديد	ميس الحديدي
17-18/08/2022	الحوكمة المؤسسية في ظل المتطلبات القانونية لقانون تنظيم اعمال التأمين الجديد	رافت عبداللات
06-08/09/2022	مبادئ تأمين المركبات (أسس الاكتتاب، التسعير، التعويض، تسوية الخسائر)	إبراهيم العقرباوي
06-08/09/2022	مبادئ تأمين المركبات (أسس الاكتتاب، التسعير، التعويض، تسوية الخسائر)	ميساء قطيش
28-29/09/2022	دورة متقدمة في إدارة دعاوي وقضايا التأمين	فادي العتيبي
21-22/09/2022	حوكمة الشركات والتحول المؤسسي (الجزء الرابع)	ميس الحديدي
21-22/09/2022	حوكمة الشركات والتحول المؤسسي (الجزء الرابع)	رافت عبداللات
19-20/10/2022	المعاينة والكشف على اضرار المركبات الحديثة	إبراهيم ابوبري
19-20/10/2022	المعاينة والكشف على اضرار المركبات الحديثة	حمزة ابوالرز
01-03/11/2022	تطبيقات على وثائق تأمينية متخصصة في التأمينات العامة	هلا النابلسي
01-03/11/2022	تطبيقات على وثائق تأمينية متخصصة في التأمينات العامة	مشغل اللوزي
27-28/11/2022	إدارة المخاطر والامتنال ومكافحة غسيل الأموال والامن السبراني	محمد الرفاعي
27-28/11/2022	إدارة المخاطر والامتنال ومكافحة غسيل الأموال والامن السبراني	رافت عبداللات
06-08/12/2022	التأمينات العامة (أسس الاكتتاب والتعويضات)	احمد الهنداوي
06-08/12/2022	التأمينات العامة (أسس الاكتتاب والتعويضات)	سما الحباشنة
16-17/11/2022	تدقيق الأنظمة التكنولوجية لشركات التأمين وتطبيقات عملية	محمد الرفاعي
16-17/11/2022	تدقيق الأنظمة التكنولوجية لشركات التأمين وتطبيقات عملية	علي التممي

## 10. المخاطر التي تواجهها الشركة

حمل عام 2022 الكثير من التحديات والمخاطر كمخاطر السيولة و قدرة شركات التأمين على تلبية كافة التزاماتها مع العملاء والشركات في السوق الاردني. وقد حرصت الجهات الرقابية على متابعة اداء الشركات وتحديدها من خلال هامش الملاءة، والتي كانت بالفعل التحدي الاكبر للشركة. علماً بأن الشركة تواجه تحديات أخرى خاصة فيما يتعلق بمتطلبات تطبيق المعيار المالي الدولي رقم (17) وما يحمله من تحديات على العقود من الناحية الفنية التأمينية والمحاسبية.

إن الشركة عازمة على تكثيف الجهود من أجل تحسين قدرة الشركة على رفع هامش الملاءة وتسديد كافة التزاماتها.

## 11. الإنجازات التي حققتها الشركة خلال السنة المالية 2022م

يبلغ إجمالي الأقساط المكتتبه 22,374,069 دينار أردني مقابل 16,822,043 دينار أردني في عام 2021م زيادة بنسبة 33%

نوع التأمين	إجمالي الأقساط المكتتبه لعام 2022م	إجمالي الأقساط المكتتبه لعام 2021م	نسبة التغير %
المركبات	11,218,875	8,823,148	27%
البحري والنقل	400,756	343,168	17%
الطيران	-	-	-
الحريق والأضرار الأخرى للممتلكات	2,620,088	1,571,595	67%
المسؤولية	150,267	95,041	58%
الطبي	7,932,712	5,945,832	33%
أخرى	51,371	43,259	19%
المجموع	22,374,069	16,822,043	33%

## 12. الأثر المالي لعمليات ذات طبيعة غير متكررة حدثت خلال السنة المالية ولا تدخل ضمن النشاط الرئيسي للشركة

لا يوجد أي أثر مالي لعمليات ذات طبيعة غير متكررة حدثت خلال السنة المالية ولا تدخل ضمن النشاط الرئيسي للشركة.

## 13. السلسلة الزمنية للأرباح أو الخسائر المحققة والأرباح الموزعة وصافي حقوق المساهمين

السنة المالية	2022	2021م	2020م	2019م	2018م	2017م
دينار اردني	دينار اردني	دينار اردني	دينار اردني	دينار اردني	دينار اردني	دينار اردني
(الخسائر) الأرباح	348,589	73,671	(562,784)	131,134	35,729	(980,126)
الأرباح الموزعة	لا يوجد	لا يوجد	لا يوجد	لا يوجد	لا يوجد	لا يوجد
صافي حقوق المساهمين	5,684,147	5,336,038	5,225,870	5,866,453	575,709	6,192,386
أسعار الأوراق المالية	0.43	0.70	0.90	0.93	0.90	1.09
	31/12/2022	31/12/2021	31/12/2020	31/12/2019	31/12/2018	31/12/2017



#### 14. تحليل المركز المالي للشركة ونتائج أعمالها خلال السنة المالية 2022م

الرقم	النسب المالية	2022م	2021م	2020م	2019م
1	هامش الملاءة	112.5%	107%	101.8%	101.6%
2	مجموع المخصصات الفنية / مجموع الموجودات	57%	60%	58%	59%
3	(الخسارة) الربح قبل الضريبة / صافي الإيرادات	1.86%	0.5%	(3.6%)	0.8%
4	صافي التعويضات/ صافي الإيرادات من الأقساط المكتتبة	92%	93%	88%	84%
5	ذمم مدينة/ الأقساط المكتتبة	27%	23%	33%	28%
6	(خسارة) ربح الفترة / حقوق الملكية	6.13%	1.4%	(10.7%)	2.2%
7	حقوق الملكية / الأقساط المكتتبة	25%	32%	30%	30%

#### 15. خطة الشركة المستقبلية لسنة 2022

ان الاهداف التي تنشده الشركة لتحقيقها خلال العام 2022 هي كما يلي:

- 1- العمل على متابعة الادارة التنفيذية لتحقيق خطة العمل المتفق عليها.
- 2- الاستمرار في تحسين هامش الملاءة المالية.
- 3- العمل على تطوير دائرة التكنولوجيا والمعلومات وتطوير نظام التأمين والمحاسبة.
- 4- نقل المقر الرئيسي للشركة الى مبنى الشركة في منطقة العبدلي.
- 5- تطبيق المعيار المالي الدولي رقم (17).

#### 16. مقدار أتعاب التدقيق للشركة

بلغت أتعاب التدقيق للشركة 30,000 دينار أردني عن عام 2022م مقابل مبلغ 25,500 دينار أردني عن عام 2021

#### 17. ملكية أسهم الشركة من قبل أعضاء مجلس الإدارة والإدارة التنفيذية وأقربائهم

(أ) عدد الأوراق المالية المملوكة من قبل أعضاء مجلس الإدارة

الاسم	المنصب	الجنسية	عدد الأسهم كما في 31/12/2022	عدد الأسهم كما في 31/12/2021	الشركات المسيطر عليها من قبل أي منهم
الأستاذ لطفي الزين	رئيس مجلس الإدارة	لبناني	25,000	25,000	يملك السيد لطفي الزين بصورة مباشرة وغير مباشرة نسبة 61% من رأسمال شركة المتوسط والخليج للتأمين وإعادة التأمين ش.م.ب. (ميدغلف) (مقفل) التي تملك بدورها 57% من رأسمال شركة المتوسط والخليج للتأمين - الأردن المساهمة العامة المحدودة (ميدغلف - الأردن).
الأستاذ معين قداد	عضو	أردني	98,888	98,888	

	5,670,905	5,670,905	لبناني	عضو	شركة المتوسط والخليج للتأمين وإعادة التأمين ش.م.ب. (ميدغلف) (مقفلة) ممثلة بالأستاذ محمد بشار الزين
	5,670,905	5,670,905	لبناني	عضو	شركة المتوسط والخليج للتأمين وإعادة التأمين ش.م.ب. (ميدغلف) (مقفلة) ممثلة بالأستاذ إيف جهشان
	25,100	25,100	لبناني	عضو	الأستاذ عبد الرحمن الرفاعي
	25,000	25,000	أردني	نائب رئيس مجلس الإدارة	معالي سمير مراد
	25,000	25,000	أردني	عضو	الأستاذ وليد محمد الجمل
	25,000	25,000	أردني	عضو	الأستاذ مروان مرجي

(ب) عدد الأوراق المالية المملوكة من قبل أشخاص الإدارة العليا

الرقم	الاسم	المنصب	الجنسية	عدد الأسهم كما في 31/12/2022	عدد الأسهم كما في 31/12/2021	الشركات المسيطر عليها من قبل أي منهم
1	أمين صبري	المدير العام	اردني	0	0	0
2	مصطفى التل	نائب المدير العام للتأمينات العامة	اردني	0	0	0

(ت) لا يوجد أوراق مالية مملوكة لأقارب أعضاء مجلس الإدارة والإدارة العليا (الزوجة والأولاد القصر فقط).

لا يوجد شركات يسيطر عليها أقارب لأعضاء مجلس الإدارة أو الإدارة العليا تملك أسهماً في رأسمال الشركة.

## 18. المزايا والمكافآت التي أعطيت لأعضاء مجلس الإدارة

خلال العام 2022، نال أعضاء مجلس الإدارة المزايا والمكافآت موزعة كالاتي (بالدينار الأردني):

الرقم	الاسم	المنصب	الرواتب السنوية الإجمالية	بدل التنقلات السنوية	المكافآت السنوية	نفقات السفر السنوية	إجمالي المزايا السنوية
1	الأستاذ لطفي الزين	رئيس المجلس	0	2,500	0	0	2,500
2	معالي سمير مراد	نائب الرئيس	72,000	2,000	0	0	74,000
3	شركة المتوسط والخليج للتأمين وإعادة التأمين ش.م.ب. (ميدغلف) (مقفلة) ممثلة بالأستاذ محمد بشار الزين	عضو	0	2,500	0	0	2,500
4	شركة المتوسط والخليج للتأمين وإعادة التأمين ش.م.ب. (ميدغلف) (مقفلة) ممثلة بالأستاذ إيف جهشان	عضو	20,000	2,500	0	0	22,500
5	الأستاذ وليد محمد الجمل	عضو	0	2,500	0	0	2,500
6	الأستاذ معين قدارة	عضو	0	1,500	0	0	1,500
7	الاستاذ مروان مرجي	عضو	0	1,000	0	0	1,000
8	الاستاذ عبدالرحمن الرفاعي	عضو	0	2,500	0	0	2,500

## 19. المزايا والمكافآت التي يتمتع بها أشخاص الإدارة العليا (بالدينار الأردني)

الرقم	الاسم	المنصب	الرواتب السنوية الإجمالية	بدل التنقلات السنوية	المكافآت السنوية	نفقات السفر السنوية	إجمالي المزايا السنوية
1	السيد أمين صبري	المدير العام	115,556	0	0	0	115,556
2	السيد مصطفى التل	نائب المدير العام للتأمينات العامة	65,250	0	0	0	65,250

يوجد سيارة مملوكة للشركة يتم استخدامها من قبل المدير العام .

## 20. التبرعات والمنح التي دفعتها الشركة خلال السنة المالية

لا يوجد تبرعات ومنح دفعتها الشركة خلال السنة المالية.

**21. العقود والمشاريع والارتباطات التي عقدها الشركة المصدرة مع الشركات التابعة أو الشقيقة أو الحليفة أو رئيس مجلس إدارة أو أعضاء مجلس الإدارة**

القيمة	التفاصيل	الفئة
	لا يوجد	العقود والمشاريع والارتباطات التي عقدها الشركة مع رئيس مجلس الإدارة أو أقاربه
	لا يوجد	العقود والمشاريع والارتباطات التي عقدها الشركة مع أعضاء المجلس أو أقاربهم
	لا يوجد	العقود والمشاريع والارتباطات التي عقدها الشركة مع المدير العام أو أقاربه
	لا يوجد	العقود والمشاريع والارتباطات التي عقدها الشركة مع أي موظف في الشركة أو أقاربه
	لا يوجد	العقود والمشاريع والارتباطات التي عقدها الشركة مع الشركات التابعة
	لا يوجد	العقود والمشاريع والارتباطات التي عقدها الشركة مع الشركات الشقيقة
	لا يوجد	العقود والمشاريع والارتباطات التي عقدها الشركة مع شركات حليفة

**22. مساهمة الشركة في حماية البيئة وخدمة المجتمع المحلي**

لا يوجد للشركة أية مساهمة في حماية البيئة أو خدمة المجتمع المحلي

**23. لجان مجلس الإدارة**

**23.1. لجنة التدقيق**

(أ) أعضاء لجنة التدقيق

أعضاء لجنة التدقيق	
الاسم	الصفة
الأستاذ عبد الرحمن الرفاعي	رئيس لجنة التدقيق
الأستاذ مروان مرجي	عضو لجنة التدقيق
الأستاذ محمد بشار الزين	عضو لجنة التدقيق

الاستاذة هدى براج أمينة سر اللجنة.

عقدت لجنة التدقيق خلال العام 2022م ستة اجتماعات في التواريخ التالية:

25/10/2022 , 27/07/2022 , 08/06/2022 , 01/06/2022 , 28/04/2022 , 28/02/2022

ب) خلال هذه الاجتماعات، تابعت اللجنة بشكل دوري الأمور التالية:

- i. تنظيم عمل اللجنة وتحضير نظام داخلي لها.
- ii. متابعة العلاقة مع المدقق الخارجي ومراجعة نظام التدقيق الخارجي في الشركة وفقاً لما يلي:
  - مراجعة أعمال وملاحظات المدقق الخارجي خلال العام المالي 2022م.
  - الإطلاع على خطة عمل المدقق الخارجي فيما يتعلق بتدقيق الحسابات المالية للعام 2022م.
  - الاجتماع مع المدقق الخارجي دون وجود ممثلين عن الإدارة التنفيذية للشركة.
- iii. متابعة العلاقة مع المدقق الداخلي ومراجعة نظام التدقيق الداخلي في الشركة وفقاً لما يلي:
  - تنظيم عمل إدارة التدقيق الداخلي في الشركة ومتابعة أدائها ومراجعة التقارير الصادرة عنها، بما فيها الرقابة النظامية.
  - دراسة وتقييم إجراءات التدقيق الداخلي في الشركة والإطلاع على تقييم المدقق الخارجي لها.
  - الإطلاع على تقارير التدقيق الداخلي للعام 2022م والملاحظات الواردة فيها، ومتابعة الإجراءات المتخذة بشأنها من قبل الإدارة التنفيذية للشركة.
  - الاجتماع مع المدقق الداخلي دون وجود ممثلين عن الإدارة التنفيذية للشركة.
- iv. متابعة الأداء المالي للشركة والقوائم المالية الأولية والبيانات المالية والإطلاع على السياسات المحاسبية المتبعة.
- v. الإطلاع على تقارير الخبير الإكتواري للشركة
- vi. مراجعة صلاحيات التوقيع والتنسيب لمجلس الإدارة
- vii. مراجعة تقرير مدير الامتثال والرقابة النظامية.
- viii. مراجعة النظام الداخلي لمكافحة غسل الأموال وتمويل الإرهاب في الشركة.

### 23.2. لجنة الترشيحات والمكافآت

أعضاء لجنة الترشيحات والمكافآت	
الاسم	الصفة
معالي سمير مراد	رئيس لجنة الترشيحات والمكافآت
الأستاذ وليد الجمل	عضو لجنة الترشيحات والمكافآت
الأستاذ معين قعادة	عضو لجنة الترشيحات والمكافآت

الاستاذة هدى براج أمينة سر اللجنة.

عقدت لجنة الترشيحات والمكافآت خلال العام 2022 ثلاثة اجتماعات بتاريخ 09/06/2022 , 13/07/2022 , 13/7/2022

### 23.3. لجنة المخاطر

أعضاء لجنة المخاطر	
الاسم	الصفة
معالي سمير مراد	رئيس لجنة المخاطر
الأستاذ إيف جهشان	عضو لجنة المخاطر
الأستاذ وليد الجمل	عضو لجنة المخاطر

الاستاذة هدى براج أمينة سر اللجنة.

لم تجتمع لجنة المخاطر في عام 2022.

#### 23.4. لجنة الاستثمار

أعضاء لجنة الاستثمار	
الاسم	الصفة
الأستاذ معين قdade	رئيس لجنة الاستثمار
الأستاذ وليد الجمل	عضو لجنة الاستثمار
الأستاذ أمين صبري	عضو لجنة الاستثمار

الاستاذة هدى براج أمينة سر اللجنة.  
لم تجتمع لجنة الاستثمار في عام 2022.

#### 23.5. لجنة الحوكمة

أعضاء لجنة الحوكمة	
الاسم	الصفة
معالي سمير مراد	رئيس لجنة الحوكمة
الأستاذ معين قdade	عضو لجنة الحوكمة
الأستاذ وليد الجمل	عضو لجنة الحوكمة

الاستاذة هدى براج أمينة سر اللجنة.  
لم تجتمع لجنة الحوكمة في عام 2022.

#### 24. تطبيق قواعد حوكمة الشركات

أ) قامت الشركة بتطوير آليات العمل لديها من أجل الالتزام بتطبيق القواعد الإرشادية لدليل حوكمة الشركات المساهمة المدرجة في بورصة عمان. وقد شهد العام 2022م تطبيق جزء كبير من هذه الأحكام الإرشادية (ولم يتضمن هذا التقرير ذكر للمواد التي تم تطبيقها بالكامل) وتعمل الشركة على تطوير آليات العمل الداخلية وتحضير السياسات الخطية الداخلية التي تساهم في زيادة الالتزام بتطبيق هذه القواعد الإرشادية.

ب) قامت الشركة بتعيين ضابط ارتباط الحوكمة: السيد رأفت عبداللات – مدير دائرة الامتثال.

ت) قامت الشركة بتطبيق المواد الإرشادية التالية بشكل جزئي: البند 14 (الفصل الأول - الباب الثاني)، البند 6 (الباب الثالث) للأسباب التالية:

البند	الفصل	الباب	نص البند	تفسير أسباب الالتزام الجزئي
6		الثالث	يقوم مجلس إدارة الشركة بالإعلان عن موعد ومكان عقد اجتماع الهيئة العامة في ثلاث صحف يومية محلية ولمرتين على الأقل وعلى الموقع الإلكتروني للشركة.	طبق هذا البند جزئياً لأن الشركة لا تملك موقعاً إلكترونياً كما أن الشركة تطبق قواعد النشر وفق أحكام قانون الشركات والمادة (62) من النظام الأساسي للشركة والتي تتطلب النشر في صحيفتين محليتين.

ث) أما فيما يتعلق بالمواد التالية الإرشادية ، فإن الشركة لم تطبق: البند 1 (الباب الثاني)، البند 6 (الفصل الأول – الباب الرابع)، البند 7 (الفصل الأول – الباب الرابع)، البند 8 (الفصل الأول – الباب الرابع)، البند 11 (الفصل الأول – الباب الرابع)، البند 12 (الفصل الأول – الباب الرابع)، البند 13 (الفصل الثاني – الباب الرابع)، البند 4 (الباب الخامس)، البند 5 (الباب الخامس)، وذلك للأسباب التالية:



البند	الفصل	الباب	نص البند	تفسير أسباب عدم الالتزام
1		الثاني	تقتضي مبادئ الحوكمة الرشيدة أن يتم انتخاب أعضاء مجلس الإدارة وفق أسلوب التصويت التراكمي من قبل الهيئة العامة للشركة بالاقتراع السري.	لم يطبق هذا البند لأن الشركة تطبق قانون الشركات والمادة 49 من النظام الأساسي.
6	الأول	الرابع	يحق للمساهمين الحصول على الأرباح السنوية للشركة خلال ثلاثين يوماً من تاريخ صدور قرار الهيئة العامة بتوزيعها.	لا ينطبق هذا البند لأنه لم يتم توزيع أي أرباح مسبقاً.
7	الأول	الرابع	للمساهمين أولوية الاكتتاب في أية إصدارات جديدة من الأسهم للشركة قبل طرحها للمستثمرين الآخرين.	لا يطبق هذا البند لأن الشركة تطبق أحكام قانون الشركات النافذ المفعول وأحكام المادة (30) من النظام الأساسي والتي تجيز طرح أسهم زيادة رأسمال الشركة للمساهمين أو غيرهم.
8	الأول	الرابع	يحق للمساهمين اللجوء إلى وسائل حل النزاعات بالطرق البديلة بما في ذلك الوساطة والتحكيم بما يتفق والتشريعات النافذة عما لحقهم من ضرر نتيجة الخطأ أو التقصير أو الإهمال في إدارة الشركة أو إفشاء المعلومات ذات الطبيعة السرية للشركة.	لا يطبق هذا البند لأن الشركة تطبق أحكام قانون الشركات والقوانين الأخرى المتعلقة بالتقاضي أمام المحاكم.
11	الأول	الرابع	يحق للمساهمين الذين يملكون 20% من أسهم الشركة طلب عقد اجتماع هيئة عامة غير عادية وذلك للمطالبة بإقالة مجلس إدارة الشركة أو أي عضو فيها.	لا يطبق هذا البند لأن الشركة تطبق أحكام قانون الشركات وأحكام المادة (87) من النظام الأساسي والتي تجيز طلب عقد اجتماع إذا طلب مراقب الشركات ذلك بناءً على طلب مساهمين يملكون أصالةً ما لا يقل عن (15%) من أسهم الشركة المكتتب بها.

12	الأول	الرابع	يحق للمساهمين الذين يملكون 10% من أسهم الشركة طلب إجراء تدقيق على أعمال الشركة ودفاترها.	لا يطبق هذا البند لأن التدقيق على حسابات الشركة يتم وفقاً لأحكام قانون الشركات ساري المفعول وأحكام المادة (131) من النظام الأساسي للشركة والتي تجيز لمساهمين يملكون ما لا يقل عن (15%) من رأسمال الشركة أو ربع أعضاء مجلس الإدارة الطلب من مراقب الشركات إجراء تدقيق على أعمال الشركة وفقاً لأحكام قانون الشركات.
13	الثاني	الرابع	تتمتع الهيئة العامة بصلاحيات واسعة، وخصوصاً صلاحية اتخاذ القرارات التي تؤثر على مستقبل الشركة بشكل مباشر، ومن ضمنها بيع كامل أصول الشركة أو جزء منها قد يؤثر على تحقيق أهداف وغايات الشركة.	لا يطبق هذا البند لأن الشركة تطبق أحكام قانون الشركات والمادة (90) من النظام الأساسي التي تحدد صلاحيات الهيئة العامة ببيع الشركة أو تملك شركة أخرى بالكامل.
4		الخامس	على الشركة استخدام موقعها الإلكتروني على شبكة الإنترنت لتعزيز الإفصاح والشفافية وتوفير المعلومات.	طبق هذا البند جزئياً لأن الشركة تعمل حالياً على إنشاء وتحديث معلوماتها على الموقع الإلكتروني.
5		الخامس	على الشركة أن تفصح عن سياساتها وبرامجها تجاه المجتمع المحلي والبيئة.	لا يطبق هذا البند لأن الشركة في صدد تطوير السياسات الخطية المتعلقة بهذه المادة من أجل الوصول إلى مرحلة التطبيق الكامل. ومن أجل وضع هذه السياسات ضمن جدول أعمال الهيئة العامة.



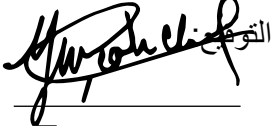
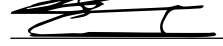
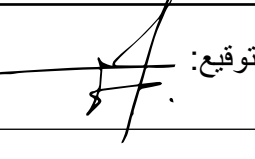

## 25. إقرارات قانونية من قبل مجلس الإدارة

يقر مجلس الإدارة بعدم وجود أي أمور جوهرية قد تؤثر على استمرارية الشركة خلال السنة المالية التالية.  
يقر مجلس الإدارة بمسؤوليته عن إعداد البيانات المالية وتوفير نظام رقابة فعال في الشركة.

عضو	عضو	نائب رئيس مجلس الإدارة	رئيس مجلس الإدارة
الاسم: ايف جهشان	الاسم: معين قداة	الاسم: سمير مراد	الاسم: لطفي فاضل الزين
 التوقيع:	 التوقيع:	 التوقيع:	 التوقيع:

وتفضلوا بقبول الاحترام،

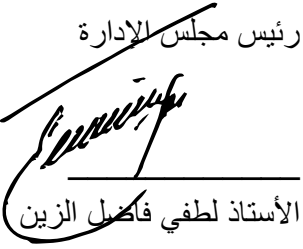
نحن الموقعين، نقر بصحة ودقة واكتمال المعلومات والبيانات الواردة في هذا التقرير		
 المدير المالي الأستاذة فاطمة ادريس	 المدير العام الأستاذ أمين صبري	 رئيس مجلس الإدارة الأستاذ لطفي فاضل الزين



شركة المتوسطة والخليج للتأمين - الأردن المساهمة العامة المحدودة

## القوائم المالية

٣١ كانون الأول ٢٠٢٢

تقرير مدقق الحسابات المستقل  
الى مساهمي شركة المتوسط والخليج للتأمين - الأردن المساهمة العامة المحدودة  
عمان - المملكة الأردنية الهاشمية

تقرير حول تدقيق القوائم المالية

الرأي

لقد قمنا بتدقيق القوائم المالية لشركة المتوسط والخليج للتأمين - الأردن المساهمة العامة المحدودة (الشركة) والتي تتكون من قائمة المركز المالي كما في ٣١ كانون الأول ٢٠٢٢ وقائمة الدخل وقائمة الدخل الشامل وقائمة التغيرات في حقوق الملكية وقائمة التدفقات النقدية للسنة المنتهية في ذلك التاريخ والايضاحات حول القوائم المالية وملخص لأهم السياسات المحاسبية.

في رأينا، إن القوائم المالية المرفقة تُظهر بعدالة، من كافة النواحي الجوهرية، المركز المالي للشركة كما في ٣١ كانون الأول ٢٠٢٢ وأداءها المالي وتدفقاتها النقدية للسنة المنتهية في ذلك التاريخ وفقاً لمعايير التقارير المالية الدولية.

أساس الرأي

لقد قمنا بتدقيقنا وفقاً للمعايير الدولية للتدقيق، إن مسؤولياتنا وفقاً لهذه المعايير مفصلة أكثر ضمن بند مسؤولية مدقق الحسابات عن تدقيق القوائم المالية الواردة في تقريرنا هذا. نحن مستقلون عن الشركة وفقاً لقواعد السلوك المهني للمحاسبين القانونيين (بما في ذلك معايير الاستقلالية الدولية) الصادرة عن المجلس الدولي لمعايير السلوك المهني للمحاسبين بالإضافة إلى متطلبات السلوك المهني الأخرى الملائمة لتدقيق القوائم المالية في الأردن، وقد التزمنا بمتطلبات السلوك المهني ومتطلبات المجلس الدولي لمعايير السلوك المهني للمحاسبين. لقد قمنا بالحصول على أدلة تدقيق كافية وملائمة وتوفر أساساً لإبداء الرأي.

فقرة تأكيدية

دون التحفظ في رأينا، نلفت الانتباه الى إيضاح رقم (٣٤) حول القوائم المالية، بلغت نسبة هامش ملاءه الشركة ١١٢,٥٪ كما في ٣١ كانون الأول ٢٠٢٢ وهي أقل من النسبة المقررة من قبل إدارة التأمين والبالغة ١٥٠٪.

## امور التدقيق الهامة

ان أمور التدقيق الهامة هي تلك الأمور التي وفقاً لاجتهادنا المهني كانت الأكثر جوهرية خلال تدقيق القوائم المالية للسنة الحالية. لقد تمت دراسة هذه الأمور ضمن الإطار الكلي لتدقيق القوائم المالية لإبداء رأينا حول هذه القوائم ولا نبدي رأياً منفصلاً حول هذه الأمور. تم وصف إجراءات التدقيق المتعلقة بكل امر من الأمور المشار إليها ادناه.

لقد قمنا بالمهام المذكورة في فقرة مسؤولية مدقق الحسابات والمتعلقة بتدقيق القوائم المالية . بالإضافة لكافة الأمور المتعلقة بذلك. بناء عليه فإن تدقيقنا يشمل تنفيذ الإجراءات التي تم تصميمها للاستجابة لتقييمنا لمخاطر الأخطاء الجوهرية في القوائم المالية . ان نتائج إجراءات التدقيق التي قمنا بها، بما في ذلك الإجراءات المتعلقة بمعالجة الأمور المشار إليها ادناه، توفر أساساً لرأينا حول تدقيق القوائم المالية المرفقة.

كيف تم معالجة أمر التدقيق المهم	١. الاعتراف بالإيراد
<p>تضمنت إجراءات التدقيق التي قمنا بها تقييم السياسات المحاسبية المتبعة للاعتراف بإيرادات الشركة وتقييم اتباع السياسات بما يتوافق مع معايير التقارير المالية الدولية. كذلك فقد قمنا بفحص إجراءات الرقابة للشركة على الاعتراف بالإيرادات بالإضافة الى إجراءات الرقابة الرئيسية على هذه الإيرادات. وقمنا باختيار ودراسة عينة من أقساط التأمين المكتتبه قبل وبعد تاريخ القوائم المالية للتأكد من انه تم الاعتراف بالإيرادات في الفترات الصحيحة. وقمنا بإجراءات تحليلية على حسابات الدخل حسب نشاط الاعمال، وقمنا بإعادة احتساب الإيرادات لكل نشاط من أنشطة الأعمال باستخدام البيانات المستخرجة من أنظمة الشركة. من أجل الاعتماد على البيانات المستخرجة، فقد قمنا بفحص عينة من المعاملات وربطها مع السياسات ذات الصلة لتقييم مدى دقة البيانات المستخرجة. كذلك قمنا باختبار ودراسة عينة من القيود التي سجلت في تاريخ اقفال القوائم المالية.</p> <p>إن الإفصاحات المتعلقة بالسياسات المحاسبية للاعتراف بالإيرادات مبينة في إيضاح رقم (٢) حول القوائم المالية.</p>	<p>تعتبر الإيرادات من الامور الهامة لتحديد ربحية الشركة، كذلك هناك مخاطر ناتجة عن الاعتراف الخاطي بالإيرادات وتحديدًا فيما يتعلق بإجراءات تحميل الفترة بإيراداتها. هذا وقد بلغت إيرادات أقساط التأمين ٢٢,٣٧٤,٠٦٩ دينار للسنة المنتهية في ٣١ كانون الأول ٢٠٢٢.</p>

<p><b>كيف تم معالجة أمر التدقيق المهم</b></p> <p>تضمنت إجراءات التدقيق التي قمنا بها من بين الإجراءات الأخرى، تقييم منهجية الشركة في احتساب مطلوبات التأمين وتحليل الحركات على مطلوبات التأمين خلال العام، بما في ذلك النظر فيما إذا كانت هذه الحركات تتماشى مع السياسات المحاسبية المتبعة من قبل الشركة. كذلك فقد قمنا بدراسة اختبار كفاية مطلوبات التأمين التي تقوم به الإدارة والذي يعد اختبار رئيسي للتأكد من أن مطلوبات التأمين كافية وفقا للخبرة. وقمنا بتقييم كفاءة وموضوعية الخبير الاكتواري المختص المعين من قبل الإدارة. تضمنت إجراءات التدقيق التي قمنا بها لاختبارات كفاية مطلوبات التأمين تقييم معقولية التدفقات النقدية المتوقعة ومراجعة الافتراضات المستخدمة وفقا لخبرة كل من الشركة والقطاع وفقا لطبيعة المنتج. كذلك قمنا بتقييم مدى كفاية إفصاحات القوائم المالية فيما يتعلق بهذه المطلوبات.</p> <p>إن الإفصاحات المتعلقة بالتقديرات والسياسات المحاسبية المتعلقة بمطلوبات التأمين مبينة في إيضاح رقم (٢) حول القوائم المالية.</p>	<p><b>٢. التقديرات المستخدمة في احتساب واكتمال تسجيل مطلوبات عقود التأمين</b></p> <p>بلغت مطلوبات عقود التأمين ١٤,٨٣٣,٨٠٤ دينار وتمثل ما نسبته ٧٣٪ من مجموع المطلوبات كما في ٣١ كانون الأول ٢٠٢٢. إن قياس مبلغ مطلوبات التأمين (مخصص الادعاءات، مخصص الاقساط غير المكتسبة) يتضمن تقديرات جوهرية لنتائج مستقبلية غير مؤكدة تعتمد اساسا على توقيت وقيمة التسوية النهائية لمطلوبات حملة وثائق التأمين.</p>
---	---

#### المعلومات الأخرى الواردة في التقرير السنوي للشركة لعام ٢٠٢٢

تتكون المعلومات الأخرى من المعلومات الواردة في التقرير السنوي للشركة لعام ٢٠٢٢ غير القوائم المالية وتقرير مدقق الحسابات. إن الإدارة هي المسؤولة عن المعلومات الأخرى. من المتوقع أن يتم تزويدنا بالتقرير السنوي للشركة لعام ٢٠٢٢ لاحقاً لتاريخ تقريرنا حول القوائم المالية. إن رأينا لا يشمل المعلومات الأخرى وأننا لا نبدي أي تأكيد حول المعلومات الأخرى.

إن مسؤوليتنا هي قراءة المعلومات الأخرى عند الحصول عليها، فيما إذا كانت المعلومات الأخرى تتعارض جوهرياً مع القوائم المالية أو من معرفتنا خلال عملية تدقيق القوائم المالية.

#### مسؤولية الإدارة والمسؤولين المكلفين بالحوكمة عن القوائم المالية

إن الإدارة مسؤولة عن إعداد هذه القوائم المالية وعرضها بصورة عادلة وفقاً لمعايير التقارير المالية الدولية، بالإضافة إلى تحديد نظام الرقابة الداخلي الضروري لإعداد قوائم مالية خالية من الأخطاء الجوهرية سواء الناتجة عن احتيال أو عن غلط.

كما أن الإدارة مسؤولة عن تقييم قدرة الشركة على الاستمرار كمنشأة مستمرة والإفصاح عن الأمور المتعلقة بمبدأ الاستمرارية بما في ذلك استخدام مبدأ الاستمرارية في المحاسبة عند إعداد القوائم المالية، إلا إذا كان في نية الإدارة تصفية الشركة أو إيقاف عملياتها أو عدم وجود أي بديل واقعي آخر سوى القيام بذلك.

إن المكلفين بالحوكمة مسؤولون عن الإشراف على عملية إعداد التقارير المالية للشركة.

## مسؤولية مدقق الحسابات عن تدقيق القوائم المالية

إن أهدافنا تتمثل بالحصول على تأكيد معقول بأن القوائم المالية ككل خالية من الأخطاء الجوهرية سواء الناتجة عن إحتيال أو عن غلط وإصدار تقرير التدقيق الذي يتضمن رأينا. ان التأكيد المعقول هو تأكيد عالي المستوى ولكنه ليس ضماناً أن التدقيق الذي يجري وفقاً للمعايير الدولية للتدقيق سيكشف دائماً خطأ جوهرياً عند وجوده. إن الأخطاء قد تحدث نتيجة لاحتيال أو غلط ويتم اعتبارها جوهرياً، إذا كانت منفردة أو مجتمعة يمكن ان يكون لها تأثير على القرارات الاقتصادية المتخذة من قبل مستخدمي هذه القوائم المالية .

إننا نقوم بممارسة الاجتهاد المهني والمحافظة على الشك المهني كجزء من التدقيق وفقاً للمعايير الدولية للتدقيق، و كذلك نقوم بما يلي:

- تحديد وتقييم مخاطر الأخطاء الجوهرية في القوائم المالية ، سواء الناتجة عن احتيال أو غلط، وتصميم وتنفيذ اجراءات تدقيق تستجيب لهذه المخاطر والحصول على أدلة تدقيق كافية وملائمة توفر أساساً لإبداء الرأي. إن خطر عدم اكتشاف خطأ جوهري ناتج عن احتيال يعد أكبر من ذلك الناتج عن غلط، لما قد يتضمنه الاحتيال من تواطؤ أو تزوير أو حذف متعمد أو تأكيدات غير صحيحة أو تجاوز لنظام الرقابة الداخلي.

- الحصول على فهم لنظام الرقابة الداخلي المتعلق بالتدقيق وذلك لتصميم إجراءات تدقيق ملائمة للظروف وليس بهدف ابداء رأي حول مدى فعالية نظام الرقابة الداخلي .

- تقييم ملاءمة السياسات المحاسبية المطبقة ومعقولة التقديرات المحاسبية و الايضاحات المتعلقة بها التي قامت بها الادارة.

- التوصل الى نتيجة حول ملاءمة استخدام الادارة لمبدأ الاستمرارية في المحاسبة، وبناءً على أدلة التدقيق التي تم الحصول عليها، وفيما إذا كان هناك عدم تيقن جوهري مرتبط بأحداث أو ظروف قد تلقي بشكوك كبيرة حول قدرة الشركة على الاستمرار. وإذا ما توصلنا الى نتيجة بأن هناك شك جوهري، فعلى الإشارة في تقرير التدقيق إلى ايضاحات القوائم المالية ذات الصلة أو تعديل رأينا إذا كانت هذه الايضاحات غير كافية. إن استنتاجاتنا مبنية على أدلة التدقيق التي حصلنا عليها حتى تاريخ تقرير التدقيق، ومع ذلك فإن الأحداث او الظروف المستقبلية قد تؤدي إلى عدم استمرار الشركة في اعمالها كمنشأة مستمرة.

- تقييم العرض العام لهيكل القوائم المالية ومحتواها بما في ذلك الايضاحات حولها وفيما إذا كانت القوائم المالية تمثل المعاملات والأحداث التي تحقق العرض العادل.

إننا نتواصل مع المسؤولين المكلفين بالحوكمة فيما يتعلق بنطاق التدقيق وتوقيته وملاحظات التدقيق المهمة التي تتضمن أي نقاط ضعف مهمة في نظام الرقابة الداخلية التي يتم تحديدها من قبلنا خلال عملية التدقيق.

نقوم كذلك بتزويد المسؤولين المكلفين بالحوكمة بما يفيد التزامنا بمتطلبات السلوك المهني المتعلقة بالاستقلالية والافصاح للمسؤولين المكلفين بالحوكمة عن كل العلاقات والامور الاخرى التي تظهر على انها تؤثر على استقلاليتنا، وحيثما كان ملائماً الإفصاح عن الإجراءات المتخذة لالغاء مخاطر الاستقلالية والإجراءات المعززة المطبقة.

من تلك الأمور التي يتم التواصل بها مع المسؤولين المكلفين بالحوكمة، نقوم بتحديد الأمور الأكثر أهمية على تدقيق القوائم المالية للفترة الحالية والتي تمثل أمور التدقيق الهامة. اننا نقدم وصف عن هذه الأمور في تقرير التدقيق الا اذا كان القانون أو التعليمات تمنع الإفصاح عن ذلك الامر، او في حالات نادرة جدا والتي بناءً عليها لا يتم الإفصاح عن ذلك الامر في تقريرنا لان العواقب السلبية المتوقعة للإفصاح قد تفوق المنفعة العامة الناتجة عنه.

#### تقرير حول المتطلبات القانونية

تحتفظ الشركة بقيود وسجلات محاسبية منظمة بصورة أصولية تتفق مع القوائم المالية ونوصي بالمصادقة عليها مع الاخذ بعين الاعتبار ما ورد في الفقرة التأكيدية.

ارنست ويونغ/ الأردن  
أسامة فايز لمخاترة  
ترخيص رقم ١٠٧٩

ارنست ويونغ  
محاسبون قانونيون  
عمان - الأردن

عمان - المملكة الأردنية الهاشمية  
٢٨ شباط ٢٠٢٣



شركة المتوسط والخليج للتأمين - الأردن المساهمة العامة المحدودة  
قائمة المركز المالي  
كما في ٣١ كانون الأول ٢٠٢٢

٢٠٢١	٢٠٢٢	إيضاحات	الموجودات
دينار	دينار		الإستثمارات -
٦,٩٠٩,٤٦٧	٦,٩٤٣,٩٧٢	٣	ودائع لدى البنوك
٥,١٥١,٢٣٧	٤,٢٦٢,٥٨٠	٤	استثمارات عقارية
٢٣٤,٨٤١	٢٣٤,٣٦١	٥	موجودات مالية بالقيمة العادلة من خلال الدخل الشامل الآخر
١٢,٢٩٥,٥٤٥	١١,٤٤٠,٩١٣		مجموع الإستثمارات
			الموجودات الأخرى -
٥٢,٠٧٨	٨٨,٤٦١	٦	نقد في الصندوق وأرصدة لدى البنوك
٤,٤٣٩,٦٨٩	٤,٢٩٠,٥٧١	٧	شيكات برسم التحصيل
٣,٨٠٠,٧١٥	٥,١٣٣,٥٨٨	٨	مدينون، صافي
٨٤١,٠٢١	٦٨٦,٤٥٤	٩	ذمم شركات التأمين مدينة
٢,٧٣٧,٣٦٣	٣,٤٧٢,٤٦٧	١١	ممتلكات ومعدات
١٢,١٣٢	٧,٤٩٣	١٢	حق استخدام الموجودات
٢,٦٨٦	٧١	١٣	موجودات غير ملموسة
٢٧٦,٨٤٦	٨٦٦,٧١٧	١٤	موجودات أخرى
٢٤,٤٥٨,٠٧٥	٢٥,٩٨٦,٧٣٥		مجموع الموجودات
			المطلوبات وحقوق الملكية
			المطلوبات -
			مطلوبات عقود التأمين:
٦,٢٦٦,٣٢٠	٦,٩٨٥,٧٤٦		مخصص الأقساط غير المكتسبة، صافي
٨,٤٨٠,٠٥٤	٧,٨٤٨,٠٥٨		مخصص الإذاعات، صافي
١٤,٧٤٦,٣٧٤	١٤,٨٣٣,٨٠٤		مجموع مطلوبات عقود التأمين
			المطلوبات الأخرى:
٢,٤٠٨,٢٤٢	٢,٨١١,٢٥١	١٥	دائنون
٥٣,٢٢٠	٢٨,٠٠٠		مصاريف مستحقة
١,٥٤٢,٨٠١	٢,٢٩٣,٤٣١	١٦	ذمم شركات التأمين الدائنة
١٢,٠٧٢	٧,٨٩٦	١٢	التزامات عقود الإيجار
-	٥١,٠٠٢	١٠	مخصص ضريبة الدخل
٣٥٩,٣٢٨	٢٧٧,٢٠٤	١٧	مطلوبات أخرى
١٩,١٢٢,٠٣٧	٢٠,٣٠٢,٥٨٨		مجموع المطلوبات
			حقوق الملكية -
١٠,٠٠٠,٠٠٠	١٠,٠٠٠,٠٠٠	١٨	رأس المال المصرح به والمدفوع
١٩٣,٢٦٦	٢٣٣,٢٢٥	١٩	إحتياطي اجباري
(٤٩١,٥٩٨)	(٤٩٢,٠٧٨)	٢٠	إحتياطي القيمة العادلة
(٤,٣٦٥,٦٣٠)	(٤,٠٥٧,٠٠٠)	٢١	خسائر متراكمة
٥,٣٣٦,٠٣٨	٥,٦٨٤,١٤٧		صافي حقوق الملكية
٢٤,٤٥٨,٠٧٥	٢٥,٩٨٦,٧٣٥		مجموع المطلوبات وحقوق الملكية

تعتبر الايضاحات المرفقة من رقم ١ الى رقم ٣٨ جزءاً من هذه القوائم وتقرأ معها

شركة المتوسط والخليج للتأمين - الأردن المساهمة العامة المحدودة  
قائمة الدخل  
للسنة المنتهية في ٣١ كانون الأول ٢٠٢٢

٢٠٢١	٢٠٢٢	إيضاحات
دينار	دينار	
		<b>الإيرادات -</b>
١٦,٨٢٢,٠٤٣	٢٢,٣٧٤,٠٦٩	إجمالي الأقساط المكتتبية
٧٣٧,٨٨٩	١,٤٨٥,٥٤٤	ينزل: حصة معيدي التأمين المحلية
١,١٨٠,٣٧٧	١,٦٩١,١٢٩	ينزل: حصة معيدي التأمين الخارجية
١٤,٩٠٣,٧٧٧	١٩,١٩٧,٣٩٦	صافي الأقساط المكتتبية
(٥٣٤,٢٥٥)	(٧١٩,٤٢٦)	صافي التغير في مخصص الأقساط غير المكتتبية
١٤,٣٦٩,٥٢٢	١٨,٤٧٧,٩٧٠	صافي إيرادات الأقساط المتحققة
٣٥٥,٢٥١	٥٥٥,٩٥٣	إيرادات العمولات
٧٧٨,٣٣٤	٨٧٠,٩٣٢	بدل خدمة إصدار وثائق تأمين
١,٠٧٨,٥١٤	١,١٦١,١٣٧	إيرادات الإكتتاب الأخرى
٢٦٢,٠٢٩	٣٩١,٥٤٧	فوائد دائنة
٥,٨٨٢	٩,٧٨٩	توزيعات أرباح الموجودات المالية والاستثمارات
١٦,٨٤٩,٥٣٢	٢١,٤٦٧,٣٢٨	مجموع الإيرادات
		<b>التعويضات والخسائر والمصاريف</b>
١٥,٢٨٦,٧٣١	١٩,٨١٦,٠٦٣	التعويضات المدفوعة
١,٤١٦,٣٢٤	١,٦٩٨,٣٢٢	ينزل: مستردات
٥٠٣,٦٥٤	٣٧٦,٣٤٥	ينزل: حصة معيدي التأمين
١٣,٣٦٦,٧٥٣	١٧,٧٤١,٣٩٦	صافي التعويضات المدفوعة
(٣٦,٥٧٩)	(٦٣١,٩٩٦)	صافي التغير في مخصص الإبداعات
٩٣٢,١٩٩	١,١٦٤,٨٧٤	٢٤ نفقات الموظفين الموزعة
٦٦٢,٣٠٨	٩١٢,٤٤٢	٢٥ مصاريف إدارية موزعة
٤٧٨,٥٤١	٥١٥,٩٢٨	اقساط فائض الخسارة
٦٦٦,٥٢٦	٨١٧,٨٤٣	عمولات مدفوعة
٤٤٦,٣٥٥	٤٩٤,٠٧٢	٢٦ مصاريف أخرى خاصة بحسابات الإكتتاب
١٦,٥١٦,١٠٣	٢١,٠١٤,٥٥٩	صافي عبء التعويضات
١٢٨,٦٤٤	١٤٧,٩٩٥	٢٤ نفقات موظفين غير موزعة
١٧٥,٣٩٢	١٧٢,٣٠٧	١٣,١١,٤ إستهلاكات وإطفاءات
١٦٦,٧٦٥	٢٢٣,٧٥٦	٢٥ مصاريف إدارية غير موزعة
-	١٣٠,٠٠٠	٩ مخصص الخسائر الائتمانية المتوقعة - ذمم معيدي التأمين المدينة
٢٦٣,٢٧٨	-	٧ مصاريف تمويل - خصم شيكات برسم التحصيل
(٤٧٤,٣٢١)	(٦٢٠,٨٨٠)	٨ المردود من مخصص الخسائر الائتمانية المتوقعة
١٦,٧٧٥,٨٦١	٢١,٠٦٧,٧٣٧	اجمالي المصروفات
٧٣,٦٧١	٣٩٩,٥٩١	الربح قبل الضريبة
-	(٥١,٠٠٢)	١٠ مصروف ضريبة الدخل
٧٣,٦٧١	٣٤٨,٥٨٩	ربح السنة
فلس / دينار	فلس / دينار	
٠/٠٠٧	٠/٠٣٥	٢٧ الحصة الاساسية للسهم من ربح السنة

تعتبر الايضاحات المرفقة من رقم ١ الى رقم ٣٨ جزءاً من هذه القوائم وتقرأ معها

شركة المتوسط والخليج للتأمين - الأردن المساهمة العامة المحدودة  
قائمة الدخل الشامل  
للسنة المنتهية في ٣١ كانون الأول ٢٠٢٢

٢٠٢١	٢٠٢٢	
دينار	دينار	
٧٣,٦٧١	٣٤٨,٥٨٩	ربح السنة
		يضاف: بنود الدخل الشامل الأخرى التي لا يتم تصنيفها إلى الأرباح والخسائر في الفترات اللاحقة:
		التغير في القيمة العادلة للموجودات المالية بالقيمة العادلة من خلال قائمة الدخل الشامل الأخرى, بالصافي (إيضاح ٢٠)
٣٦,٤٩٧	(٤٨٠)	
١١٠,١٦٨	٣٤٨,١٠٩	مجموع الدخل الشامل للسنة

تعتبر الايضاحات المرفقة من رقم ١ الى رقم ٣٨ جزءاً من هذه القوائم وتقرأ معها

شركة المتوسط والخليج للتأمين - الأردن المساهمة العامة المحدودة  
قائمة التغيرات في حقوق الملكية  
للسنة المنتهية في ٣١ كانون الأول ٢٠٢٢

المجموع	خسائر متراكمة	إحتياطي القيمة العادلة	إحتياطي اجباري	راس المال المصرح به والمدفوع	
دينار	دينار	دينار	دينار	دينار	
					- ٢٠٢٢
٥,٣٣٦,٠٣٨	(٤,٣٦٥,٦٣٠)	(٤٩١,٥٩٨)	١٩٣,٢٦٦	١٠,٠٠٠,٠٠٠	الرصيد كما في أول كانون الثاني
٣٤٨,٥٨٩	٣٤٨,٥٨٩	-	-	-	ربح السنة
(٤٨٠)	-	(٤٨٠)	-	-	بنود الدخل الشامل الاخر
٣٤٨,١٠٩	٣٤٨,٥٨٩	(٤٨٠)	-	-	مجموع الدخل الشامل للسنة
-	(٣٩,٩٥٩)	-	٣٩,٩٥٩	-	المحول الي احتياطي اجباري
٥,٦٨٤,١٤٧	(٤,٠٥٧,٠٠٠)	(٤٩٢,٠٧٨)	٢٣٣,٢٢٥	١٠,٠٠٠,٠٠٠	الرصيد كما في ٣١ كانون الأول
					- ٢٠٢١
٥,٢٢٥,٨٧٠	(٤,٤٣١,٩٣٤)	(٥٢٨,٠٩٥)	١٨٥,٨٩٩	١٠,٠٠٠,٠٠٠	الرصيد كما في أول كانون الثاني
٧٣,٦٧١	٧٣,٦٧١	-	-	-	ربح السنة
٣٦,٤٩٧	-	٣٦,٤٩٧	-	-	بنود الدخل الشامل الاخر
١١٠,١٦٨	٧٣,٦٧١	٣٦,٤٩٧	-	-	مجموع الدخل الشامل للسنة
-	(٧,٣٦٧)	-	٧,٣٦٧	-	المحول الي احتياطي اجباري
٥,٣٣٦,٠٣٨	(٤,٣٦٥,٦٣٠)	(٤٩١,٥٩٨)	١٩٣,٢٦٦	١٠,٠٠٠,٠٠٠	الرصيد كما في ٣١ كانون الأول

تعتبر الايضاحات المرفقة من رقم ١ الى رقم ٣٨ جزءاً من هذه القوائم وتقرأ معها

شركة المتوسط والخليج للتأمين - الأردن المساهمة العامة المحدودة  
قائمة التدفقات النقدية  
للسنة المنتهية في ٣١ كانون الأول ٢٠٢٢

٢٠٢١	٢٠٢٢	إيضاحات
دينار	دينار	
٧٣,٦٧١	٣٩٩,٥٩١	
		<b>التدفقات النقدية من الأنشطة التشغيلية</b>
		ربح السنة قبل الضريبة
		<b>التعديلات لبنود غير نقدية</b>
١٧٥,٣٩٢	١٧٢,٣٠٧	١٣,١١,٤
١,١٨٤	٨٢٤	١٢
٤,٦٤٠	٤,٦٣٩	١٢
٥٣٤,٢٥٥	٧١٩,٤٢٦	
(٣٦,٥٧٩)	(٦٣١,٩٩٦)	
(٥,٨٨٢)	(٩,٧٨٩)	٢٣
(٤٧٤,٣٢١)	(٦٢٠,٨٨٠)	٨
-	(١٣٠,٠٠٠)	
(٢٦٢,٠٢٩)	(٣٩١,٥٤٧)	
١٠,٣٣١	(٤٨٧,٤٢٥)	
		<b>التدفقات النقدية (المستخدمة في) من الأنشطة التشغيلية قبل التغيير في بنود رأس المال العامل</b>
(١,٤٧٨,٩٣٨)	١٤٩,١١٨	
٢,٣٨١,٢٠٤	(٧١١,٩٩٣)	
(٢٠٢,٥٣٧)	٢٨٤,٥٦٧	
(٢٢,٠٢٤)	(٥٨٢,٢٤٣)	
(٣٥٨,٩٧١)	٤٠٣,٠٠٩	
(٣٩٠,١١٣)	٧٥٠,٦٣٠	
٤٤,٥٩٥	(١٠٧,٣٤٤)	
(١٦,٤٥٣)	(٣٠١,٦٨١)	
		شيكات برسم التحصيل
		مدينون
		ذمم شركات تأمين مدينة
		موجودات أخرى
		دائنون
		ذمم شركات التأمين الدائنة
		مطلوبات أخرى ومصاريف مستحقة
		<b>صافي التدفقات النقدية المستخدمة في الأنشطة التشغيلية</b>
٥,٨٨٢	٩,٧٨٩	٢٣
-	(١٦,١٣٩)	١١
(٢,٤١٢,٣٦١)	(١,٨٣٠,٤٧٠)	
٣٣٨,٠٢١	٣٨٣,٩١٩	
(٢,٠٦٨,٤٥٨)	(١,٤٥٢,٩٠١)	
		<b>التدفقات النقدية من الأنشطة الاستثمارية</b>
		توزيعات أرباح مقبوضة
		شراء ممتلكات ومعدات
		ودائع لدى البنوك تستحق بعد ثلاثة أشهر
		فوائد مقبوضة
		<b>صافي التدفقات النقدية المستخدمة في الأنشطة الاستثمارية</b>
(٥,٠٢٩)	(٥,٠٠٠)	١٢
(٥,٠٢٩)	(٥,٠٠٠)	
(٢,٠٨٩,٩٤٠)	(١,٧٥٩,٥٨٢)	
٦,٦٣٩,١٢٤	٤,٥٤٩,١٨٤	
٤,٥٤٩,١٨٤	٢,٧٨٩,٦٠٢	٢٨
		صافي النقص في النقد وما في حكمه
		النقد وما في حكمه في بداية السنة
		النقد وما في حكمه في نهاية السنة

تعتبر الايضاحات المرفقة من رقم ١ الى رقم ٣٨ جزءاً من هذه القوائم وتقرأ معها

شركة المتوسط والخليج للتأمين - الأردن المساهمة العامة المحدودة  
حساب إيرادات الأرباح المحتالفة العامة  
للسنة المنتهية في ٣١ كانون الأول ٢٠٢٢

المجموع	الفرق الأخرى		الطبي		السورية		المرق والأضرار		الطيران		الجور النقل		المركبات		
	٢٠٢٢	٢٠٢١	٢٠٢٢	٢٠٢١	٢٠٢٢	٢٠٢١	٢٠٢٢	٢٠٢١	٢٠٢٢	٢٠٢١	٢٠٢٢	٢٠٢١	٢٠٢٢		
٢٠٢١	مفطر	مفطر	مفطر	مفطر	مفطر	مفطر	مفطر	مفطر	مفطر	مفطر	مفطر	مفطر	مفطر		
٢٠٢٢	مفطر	مفطر	مفطر	مفطر	مفطر	مفطر	مفطر	مفطر	مفطر	مفطر	مفطر	مفطر	مفطر		
١٦,٨٢٢,٠٤٣	٢٢,٣٧٤,٠٦٩	٤٣,٣٥٩	٥١,٣٧١	٥,٩٤٥,٨٣٢	٧,٩٣٢,٧١٢	٩٥,٠٤١	١٥٠,٢١٧	١,٥٧١,٥٩٥	٢,١٢٠,٠٨٨	-	-	٢٤٣,١١٨	٤٠٠,٧٥٦	٨,٨٢٣,١٤٨	١١,٢١٨,٨٧٥
٧٧٧,٨٨٩	١,٤٨٥,٥٤٤	٩,٣٨٣	١,٨٣٣	-	-	-	٤١,١٧٨	٤١٦,١٤٠	١,٠٩٨,١١٧	-	-	٥٨,٠٨٥	٤٧,١١٧	٢٠,٤,٧٨١	٢٩٧,٢٤٩
١,١٨٠,٣٧٧	١,٦٩١,١٢٩	٢٦,٧٥٠	٣٩,١٦١	-	-	٢٢,٩٣٢	١١,٩٠٢	٨٧٣,٠٩٤	١,٣١٠,٨٩٧	-	-	٢٥٧,٦٠١	٣٧٨,٦٢٩	-	-
١٤,٩٠٣,٧٧٧	١٩,١٩٧,٢٩٦	٧,١٢٦	٩,٩٠٧	٥,٩٤٥,٨٣٢	٧,٩٣٢,٧١٢	٧٢,١٠٩	٩٧,١٨٧	٢٣٢,٣٦١	٢١١,٠٧٤	-	-	٢٧,٤٨٢	٢٤,٨٩٠	٨,١١٨,٨١٧	١٠,٩١١,٦٢٦
٧,٥٦٤,٥٠٦	٧,٢٧٨,٧٣٩	١٠,١٥٤	٢٨,٠٨٣	١,٠٧١,٤٥٣	١,٧١٥,٢٥٧	٢٩,٣٣٩	٤٠,٥٠٨	١,٨٤٣,٧٧٠	١,٠٢٧,٨١٤	٦,٠٧٣	-	٨٩,٩٦٦	٦٩,١٧٥	٤,٥٠٣,٧٥١	٤,٣٤٧,٨٥٢
١,٨٣٢,٤٤١	١,٠١٢,٤١٩	٩,٥٠٤	٢٣,٨٥٦	-	-	١٣,٨٥٨	١٤,٠١١	١,٧١٨,٧٧٣	٩١١,٣٠٢	٦,٠٧٣	-	٨٤,٢٣٣	٦٣,٧٥٠	-	-
٥,٧٣٢,٠٦٥	٦,٢٦٦,٣٢٠	٦٥٠	٤,٢٢٧	١,٠٧١,٤٥٣	١,٧١٥,٢٥٧	٢٥,٤٨١	٢٦,٤٩٧	١٢٤,٩٩٧	١١٦,٥٦٢	-	-	٥,٧٣٣	٥,٩٢٥	٤,٥٠٣,٧٥١	٤,٣٤٧,٨٥٢
-	-	-	-	-	-	-	-	-	-	-	-	-	-	-	-
٧,٢٧٨,٧٣٩	٨,٢٦٨,١٦١	٢٨,٠٨٣	٣٠,٣٥٥	١,٧١٥,٢٥٧	٢,١٣٦,٨١٤	٤٠,٥٠٨	٥٦,٧١٤	١,٠٢٧,٨١٤	١,٢٣٩,٨٠٠	-	-	٦٩,١٧٥	١٠٠,٣٠٠	٤,٣٤٧,٨٥٢	٤,٧٠٤,٧٠٣
١,٠١٢,٤١٩	١,٢٨٢,٩٤٠	٢٣,٨٥٦	٢٤,٦٦١	-	-	١٤,٠١١	٣٢,٧٧٤	٩١١,٣٠٢	١,١٣٣,٦١٥	-	-	٦٣,٧٥٠	٩٢,٢٤٠	-	-
١,٢٦١,٣٣٠	١,٩٨٥,٧٤٦	٤,٢٢٧	٥,٦٦٤	١,٧١٥,٢٥٧	٢,١٣٦,٨١٤	٢٦,٤٩٧	٢٣,٩٩٠	١١٦,٥٦٢	١,٠٦٤,٨٥٥	-	-	٥,٩٢٥	٨,٠٦٠	٤,٣٤٧,٨٥٢	٤,٧٠٤,٧٠٣
١٤,٣٦٩,٥٢٢	١٨,٤٧٧,٩٧٠	٣,٥٤٩	٨,٤٤٠	٥,٢٥٢,٠٧٨	٧,٥١١,١٥٥	٧١,٠٩٣	٩٩,٦٤٤	٢٤٠,٧٩٦	٢٢١,١٥١	-	-	٧٧,٢٩٠	٢٢,٧٥٥	٨,٧٧٤,٧٦٦	١٠,٥٦٤,٧٥٥

يؤثر: مخصص الأقساط غير المكتسبة

يؤثر: مخصص الأقساط غير المكتسبة

يؤثر: مخصص الأقساط غير المكتسبة

يؤثر: مخصص الأقساط غير المكتسبة

يؤثر: مخصص الأقساط غير المكتسبة

يؤثر: مخصص الأقساط غير المكتسبة

يؤثر: مخصص الأقساط غير المكتسبة

يؤثر: مخصص الأقساط غير المكتسبة

يؤثر: مخصص الأقساط غير المكتسبة

يؤثر: مخصص الأقساط غير المكتسبة

يؤثر: مخصص الأقساط غير المكتسبة

يؤثر: مخصص الأقساط غير المكتسبة

يؤثر: مخصص الأقساط غير المكتسبة

يؤثر: مخصص الأقساط غير المكتسبة

يؤثر: مخصص الأقساط غير المكتسبة

يؤثر: مخصص الأقساط غير المكتسبة

يؤثر: مخصص الأقساط غير المكتسبة

يؤثر: مخصص الأقساط غير المكتسبة

يؤثر: مخصص الأقساط غير المكتسبة

يؤثر: مخصص الأقساط غير المكتسبة

يؤثر: مخصص الأقساط غير المكتسبة

يؤثر: مخصص الأقساط غير المكتسبة

شركة المتوسط والخليج للتأمين - الأربن المساهمة العامة المحدودة  
حساب تكلفة التعويضات لأعمال التأمينات العامة  
للسنة المنتهية في ٣١ كانون الأول ٢٠٢٢

المجموع	فروع أخرى		الطبي		السورية		الشرق والأوسط		المغرب		السعودي والقطر		المركبات		
	٢٠٢٢	٢٠٢١	٢٠٢٢	٢٠٢١	٢٠٢٢	٢٠٢١	٢٠٢٢	٢٠٢١	٢٠٢٢	٢٠٢١	٢٠٢٢	٢٠٢١	٢٠٢٢	٢٠٢١	
١٥,٧٨٦,٧٢١	١٩,٨١٦,١١٣	-	٩,٩٩١	٥,٢٢٩,١٧٦	٨,٠٣٧,١٤٨	٤٧,٧٧٧	٢٧,٠٤٨	٥١٣,٦٢٩	٢٨٦,٣٠٩	-	-	٦١,٧٨٠	١٢٣,٣٥٣	٩,٤٢٣,٨٥٩	١١,٣٣١,٧١٤
١,٤١٦,٣٢٤	١,٦٩٨,٣٢٢	٤٨٩	٣,١١٨	(١١,٨٤٤)	٣٩,٤١٩	-	٧٥٠	٨٢,٧٩١	٤,٣٣٥	-	-	-	١,٣٥٤,٨٨٨	١,٣٥٤,٨٨٨	١,٦١٤,٦١٠
٥٠٣,٦٥٤	٣٧٦,٣٤٥	٧٥٠	٥,٥٧٧	-	١٥,٠٤٧	٧,٧٧٠	٣١,٠٧٤	١٩٥,٢٠١	٤٤,١٢٥	-	-	٤٤,١٢٥	١٠٦,٨٤٠	١٢٣,٤٠٨	١٥,٩١٧
١٣,٣٦٦,٧٥٣	١٧,٧٤١,٣٩١	(٧٣١)	١,٣٦٦	٥,٢٦١,٥٢٠	٧,٩٩٨,١٧٩	٣٣,٧٣٠	٢٣,٥٢٨	١٢,٠١٤	٥٠,٧٨٣	-	-	١٧,٥٥٥	٢٦,٥١٣	٧,٩٢٥,٥١٣	٩,١٤١,٠٥٧
٨,٣٧٥,٩٣٩	٧,٨٥٦,١٥٢	٧٢٠	١٣,٢١٣	٧٢٦,٧٨٧	١٧٧,١٧٥	٩٢,٩٧٤	٧٩,١٨٥	٤٥٣,٩٩٥	٤١٦,٦٤٩	-	-	١٠,٢١٩٨	٩,٥٤٠	٧,٠٠٠,٢٦٥	٧,١١٠,٣٤٠
١,٧٧٦,٣٠٢	٢,٠٨٠,٩٩٩	١,٣٥٠	١٩,٤١٣	٢٨,٨٩٢	٤٤,٤٣٠	٢٤,٣٠٠	١٠,٠٠٠	٧٦٠	٧٦٠	-	-	١,٠٠٠	١,٧٢٠,٠٠٠	١,٧٢٠,٠٠٠	٢,٠٠٤,٤٤٦
٩٧٥,٨١٢	١,٣٨٣,٢٤٤	-	-	-	-	-	-	-	-	-	-	-	-	٩٧٥,٨١٢	١,٣٨٣,٢٤٤
١٩٦,٣٧٥	٧٠٥,٤٤٩	٢٠٩	١٠,١٤٣	-	-	٢,٨٧٥	-	٣,٨٥٥٨١	٣٦١,٨١٣	-	-	١٥,١٧٧	٧,٨٢٠	١١٢,٠٣٣	٣٢٥,١١٣
٨,٤٨٠,٠٥٤	٧,٨٤٨,٠٥٨	١,٣٦١	٢٢,٠٨٣	٧٥٥,١٧٩	٢٢٢,١٠٥	١١٤,٣٩٩	٨٩,١٨٥	٦٩,١٧٤	٥٥,٥٩٦	-	-	٧,٥٢١	٢,٧١٠	٧,٥٢٢,٤٢٠	٧,٤٥٦,٣٧٩
١,٧٠٣,٧٥٢	٥,٧٦٧,٩٥٩	١١	٢,١٢٠	٧٢٦,٧٨٧	١٧٧,١٧٥	٩٠,٠٩٩	٧٩,١٨٥	٦٨,٤١٤	٥٤,٨٣٦	-	-	٤,٥٢١	١,٧١٠	٥,٨١٢,٤٢٠	٥,٤٥١,٩٣٣
١,٧٧٦,٣٠٢	٢,٠٨٠,٩٩٩	١,٣٥٠	١٩,٤١٣	٢٨,٨٩٢	٤٤,٤٣٠	٢٤,٣٠٠	١٠,٠٠٠	٧٦٠	٧٦٠	-	-	١,٠٠٠	١,٧٢٠,٠٠٠	١,٧٢٠,٠٠٠	٢,٠٠٤,٤٤٦
٨,٧٤١,٥٧٣	٨,٣٧٥,٩٣٩	٧٢١	٢٢١	٥٦٦,٧٩٩	٧٢٦,٧٨٧	٦٣,٠٨٧	٩٢,١٧٤	٧٠,٢,٩٠٠	٤٥٣,٩٩٤	-	-	٣٦١,٠١٥	١٠,٢,١٩٨	٧,٠٩٧,٥٥١	٧,٠٠٠,٢٦٥
١,٨١٥,٥٠٨	١,٧٧٦,٣٠٢	١,٣٥٠	١,٣٥٠	٦٤,٩٥١	٢٨,٨٩٢	١,٠٠٠	٢٤,٣٠٠	٧٦٠	٧٦٠	-	-	١٥,٤٤٧	١,٠٠٠	١,٧٢٢,٠٠٠	١,٧٢٠,٠٠٠
١,١٤١,٤٥٤	١,١٤١,٤٥٤	٢٠٩	٢١١	-	-	١٤,٤٠٤	٢,٨٧٥	٥٧,٤٨٨	٣,٨٥٥٧٩	-	-	٢٩٢,٨٩٧	٩٥,٦٧٧	٢٦٣,٤٥٦	٢١٢,٠٣٣
٨٩٨,٩٩٤	٩٧٥,٨١٢	-	-	-	-	-	-	-	-	-	-	-	-	٨٩٨,٩٩٤	٩٧٥,٨١٢
٨,٥١٦,٦٣٣	٨,٤٨٠,٠٥٤	١,٣٦٢	١,٣٦٠	٦٣٦,٧٥٠	٧٥٥,١٧٩	٤٩,٦٨٣	١١٤,٣٩٩	١٣٣,١٧٢	٦٩,١٧٥	-	-	٣٣,٥١٥	٧,٥٢١	٧,٦٦٧,١٠١	٧,٥٢٢,٤٢٠
١٣,٣٣٠,١٧٤	١٧,١٠٩,٤٠٠	(٧٤٠)	٢٢,٠٥٩	٥,٣٨٤,٩٤٩	٧,٤٦٥,١٠٥	٩٧,٤٤٦	(١,٦٨٦)	٥٦,١٧٦	٣٧٧,٠٠٤	-	-	(٨,٤٨٩)	٢١,٧٠٢	٧,٨٠٠,٨٨٢	٩,٥٦٥,٠١٦

التعويضات المدفوعة  
ببازل:

التعويضات المدفوعة  
ببازل:

التعويضات المدفوعة  
ببازل:

التعويضات المدفوعة  
ببازل:

التعويضات المدفوعة  
ببازل:

التعويضات المدفوعة  
ببازل:

التعويضات المدفوعة  
ببازل:

التعويضات المدفوعة  
ببازل:

التعويضات المدفوعة  
ببازل:

تعتبر الأيضاحات المرفقة من رقم ١ الى رقم ٣٨ جزءاً من هذه القوائم وتقرأ معها

شركة المتوسط والخليج للتأمين - الأردن المساهمة العامة المحدودة  
حساب أرباح الأكتتاب لأصل التأمينات العامة  
للسنة المنتهية في ٣١ كانون الأول ٢٠٢٢

المجموع	فروع أخرى		الطبي		المسؤولية		الاوراق والمستندات		الطيران		البحري والنقل		المركبات	
	٢٠٢٢	٢٠٢١	٢٠٢٢	٢٠٢١	٢٠٢٢	٢٠٢١	٢٠٢٢	٢٠٢١	٢٠٢٢	٢٠٢١	٢٠٢٢	٢٠٢١	٢٠٢٢	
١٤,٣٦٩,١٧٤	١٨,٤٧٧,٩٧٠	٣,٥٤٩	٨,٤٤٠	٥,٢٥٢,٢٧٨	٧,٥٦١,١٥٥	٧١,٠٩٣	٩٩,٦٩٤	٢٤٠,٧٩٦	٢٢١,١٥١	-	٢٧,٢٩٠	٢٢,٧٥٥	٨,٧٧٤,٧٦٦	١٠,٥٦٤,٧٧٥
١٣,٣٣٠,١٧٤	١٧,١٠٩,٤٠٠	(٧٤٠)	٧٧,٠٥٩	٥,٣٨٤,٩٤٩	٧,٤٦٥,١٠٥	٩٧,٤٤٦	(١,٦٨٦)	٥٦,١٢٦	٣٧,٢٠٤	-	(٨,٤٨٩)	٢١,٧٠٢	٧,٨٠٠,٨٨٢	٩,٥٦٥,٠١٦
٣٥٠,٢٥١	٥٥٥,٩٥٣	٦,٥٣٦	٩,٩٠٦	-	-	٢,٨٣٩	١٣,٤٤٧	٢٤٤,٦٠٠	٣٧٤,٢٤٨	-	٩٥,٢٩٩	١٤٢,٣٣١	٥,٨٧٧	١٢,٠٢١
٧٧٨,٣٣٤	٨٧٠,٩٣٢	١,٦٨٥	٦,٨٣٧	١٧٢,٤٦٤	٣٠١,٨٣٥	١٠,٨٨٦	١٣,٧٦١	١٦٩,٧٣٣	١٨١,٩١٣	-	٥٥,٦١٥	٣٤,٠٩٩	٣١٠,٩١١	٣٣٢,٤٨٧
١,٠٧٨,٥١٤	١,٦٦١,١٣٧	-	-	٢٩٤,٣٣١	٤٩٢,٠٦٩	-	٦,٠٢٨	٢٦,٤٨٦	٧٧,٧٢٥	-	٢٦,٣٠٦	٢١٠,٦٨١	٣٣١,٤٠١	٣٣٥,١٣٤
٣,٣٥١,٤٤٧	٣,٩٥٦,٥٩٢	١٩,٥١٠	٣,٦٢٤	٧٣٣,٨٦٤	٨٨٩,٩٥٤	(١٢,٦٧٨)	١٣٤,٦١٦	١٢٥,٤٧٩	٨١٧,٨٣٣	-	٢١٣,١٤٩	٤٤٦,٦٦٤	١,٦٧٢,٠٧٣	١,٦٦٩,٤٠١
٦٦٦,٥٦٦	٨١٧,٨٤٣	٥,٦٨٥	٧,٦٣٣	٧٥٦,٥٠١	١٢٢,١١٥	١,٩٢١	٩,١٦٥	٣٣,٦٦٤	٩٢,٩٣٠	-	٩,٠٢٨	١٧,٨١٩	٣١٠,٥٧٧	٤٢٨,١٥١
٤٧٨,٥٤١	٥١٥,٦٢٨	-	-	-	-	-	-	١٩٨,٩٠٥	٢٣٥,٥٢٠	-	١٨,٧٦٦	٢١,٦٦٩	٢١٠,٨٧٠	٢٥٨,٧٣٦
١,٥٩٤,٥٠٧	٢,٠٧٧,٣٦٦	٢,٩٩٦	٣,٣٧٢	٤٥٩,٢٤٨	٦٤٥,٠١١	٦,٥٧١	٩,٨١٢	٢٠٦,١٢٨	٣١٢,٨٨٧	-	٥٤,١٣٨	٦٠,٥٦٩	٨٦٥,٤٢١	١,٠٤٥,٦١٥
٤٤٦,٣٥٥	٤٩٤,٠٧٢	٢,٤٨٩	(٣,٤٥٠)	٤٢٦,٤٧٦	٤٤٤,٥٥٦	-	-	١,٥٠٥	١٤,٠٠٨	-	١١,٥٢٩	٢١,٣٥٣	٧,٣٦٦	١٧,٦٠٥
٣,١٨٥,٩٢٩	٣,٦٠٥,١٥٩	١١,٦٦٥	٧,٥٥٥	١,١٤٦,٧٧٥	١,٣٥٦,١٨٢	٨,٤٩٢	١٩,٠٥٧	٤٣٦,٨٠٢	٦٥٥,٢٤٥	-	٩٣,٤٦٦	١٢٦,٤١٠	١,٤٤٤,٢٣٤	١,٧٥٠,١١٠
٦٥,٥١٨	٥٦,٤٣٣	٨,٣٤٥	(٤,٤٣٦)	(٤٠٧,٩١١)	(٤٦٦,٧٣٨)	(٣١,١٢٠)	١١٥,٥٥٩	١٨٨,٦٧٧	١٢٢,٤٨٨	-	١١٩,٦٨٨	٣٢٠,٢٥٤	١٧٧,٨٣٩	(٨٠٧٠٩)

مبنى الوردات المتحققة من الأقساط

المكتبة

مبنى وكالة التوظيفات

مبنى

مبنى

مبنى

مبنى

مبنى

مبنى

مبنى

مبنى

مبنى

مبنى

مبنى

مبنى

مبنى

مبنى

مبنى

مبنى

مبنى

مبنى

مبنى

مبنى

مبنى

مبنى

مبنى

مبنى

مبنى



## (١) عام

تأسست شركة المتوسط والخليج للتأمين - الأردن بتاريخ ٢١ تشرين الثاني ٢٠٠٦ كشركة مساهمة عامة أردنية تحت رقم (٤٢٢) برأسمال مصرح به يبلغ ١٠,٠٠٠,٠٠٠ دينار مقسم إلى ١٠,٠٠٠,٠٠٠ سهم بقيمة اسمية دينار للسهم الواحد.

تقوم الشركة بمزاولة أعمال التأمين ضد الحريق، الحوادث، الطيران، التأمين البحري، الطبي، أعمال التأمين على المركبات الآلية والمسؤولية.

تم إقرار القوائم المالية المرفقة من قبل مجلس إدارة الشركة بتاريخ ٢٨ شباط ٢٠٢٣.

## (٢) أهم السياسات المحاسبية:

### (١-٢) أسس إعداد القوائم المالية

تم إعداد القوائم المالية للشركة وفقاً لمعايير التقارير المالية الدولية الصادرة عن مجلس معايير المحاسبة الدولية.

تم إعداد القوائم المالية وفقاً لمبدأ الكلفة التاريخية باستثناء الموجودات المالية بالقيمة العادلة من خلال الدخل الشامل الآخر التي تظهر بالقيمة العادلة بتاريخ القوائم المالية.

إنّ الدينار الأردني هو عملة إظهار القوائم المالية والذي يُمثل العملة الوظيفية للشركة.

### (٢-٢) التغييرات في السياسات المحاسبية

ان السياسات المحاسبية المتبعة في إعداد القوائم المالية متفقة مع تلك التي اتبعت في إعداد القوائم المالية للسنة المنتهية في ٣١ كانون الأول ٢٠٢١، باستثناء أن الشركة قامت بتطبيق التعديلات التالية اعتباراً من ١ كانون الثاني ٢٠٢٢:

#### إشارة إلى الإطار المفاهيمي - تعديلات على المعيار الدولي لإعداد التقارير المالية رقم (٣)

قام المجلس الدولي للمعايير المحاسبية خلال أيار ٢٠٢٠ بإصدار تعديلات على المعيار الدولي لإعداد التقارير المالية رقم (٣) اندماج الأعمال - إشارة إلى الإطار المفاهيمي. تحل هذه التعديلات محل الإشارة إلى الإطار المفاهيمي لإعداد وعرض القوائم المالية والذي صدر في عام ١٩٨٩ ومع الإشارة إلى الإطار المفاهيمي للتقارير المالية والذي صدر في آذار ٢٠١٨ دون تغيير جوهري على متطلبات الإطار المفاهيمي.

كما أضاف المجلس استثناء لمبدأ الاعتراف بالمعيار الدولي لإعداد التقارير المالية رقم (٣) لتجنب إمكانية ظهور أرباح أو خسائر "اليوم الثاني" للمطلوبات والالتزامات المحتملة المشمولة ضمن نطاق معيار المحاسبة الدولي رقم (٣٧) أو تفسير لجنة تفسير معايير التقارير المالية الدولية رقم (٢١) في حال تم تكبدها بشكل منفصل.

في الوقت ذاته قرر المجلس توضيح التوجيهات الحالية على المعيار الدولي لإعداد التقارير المالية رقم (٣) للأصول المحتملة التي لن تتأثر باستبدال الإطار المفاهيمي لإعداد وعرض القوائم المالية.

لم يكن لهذه التعديلات أثر جوهري على القوائم المالية للشركة.

الممتلكات والآلات والمعدات: المتحصل من البيع قبل الاستخدام المعني - تعديلات على معيار المحاسبة الدولي رقم (١٦)  
قام المجلس الدولي للمعايير المحاسبية خلال أيار ٢٠٢٠ بإصدار تعديلات على معيار المحاسبة الدولي رقم (١٦) الممتلكات والآلات والمعدات: المتحصل من البيع قبل الاستخدام المعني والذي يمنع المنشآت من تخفيض كلفة الممتلكات والآلات والمعدات بقيمة المبالغ المتحصلة من بيع منتج تم إنتاجه في الفترة خلال إحضار الأصل إلى الموقع وتجهيزه للحالة اللازمة للعمل بالطريقة المقصودة التي تحددها الإدارة. وفقاً لذلك يجب على المنشأة الاعتراف بالمبالغ المتحصلة من بيع هذه المنتجات وتكلفة إنتاجها في الأرباح.

لم يكن لهذه التعديلات أثر جوهري على القوائم المالية للشركة.

العقود الخاسرة - كلفة التزامات العقود - تعديلات على معيار المحاسبة الدولي رقم (٣٧)  
قام المجلس الدولي للمعايير المحاسبية خلال أيار ٢٠٢٠، بإصدار تعديلات على معيار المحاسبة الدولي رقم (٣٧) والتي تحدد التكاليف التي يجب على المنشأة ان تأخذها بعين الاعتبار عند تقييم ما اذ كان العقد الخاسر او سينتج عنه خسارة.

تطبق التعديلات طريقة "التكلفة المباشرة". ان التكاليف المباشرة المتعلقة بعقود بيع البضائع أو الخدمات تتضمن كلا من التكاليف الإضافية والتكاليف الموزعة المتعلقة بأنشطة العقد بشكل مباشر. لا تتعلق المصاريف الادارية والعمومية بالعقود بشكل مباشر ولذلك يتم استبعادها إلا إذا تم تحميلها الى الطرف الاخر بموجب شروط العقد.

لم يكن لهذه التعديلات أثر جوهري على القوائم المالية للشركة.

المعيار الدولي لإعداد التقارير المالية رقم (١) - تبني المعايير الدولية لإعداد التقارير المالية للمرة الأولى - شركة تابعة كمتبني للمعايير الدولية لإعداد التقارير المالية للمرة الأولى

كجزء من التحسينات على معالجة المعايير الدولية لإعداد التقارير المالية للأعوام من ٢٠١٨-٢٠٢٠، أصدر مجلس معايير المحاسبة الدولية تعديلاً على المعيار الدولي لإعداد التقارير المالية رقم (١) - تبني المعايير الدولية لإعداد التقارير المالية للمرة الأولى. يسمح التعديل للشركة التابعة التي تختار تطبيق الفقرة د ١٦ (أ) من المعيار الدولي لإعداد التقارير المالية رقم (١) لقياس فروقات تحويل العملات الأجنبية المتراكم باستخدام المبالغ المعلن عنها من قبل الشركة الأم، بناءً على تاريخ تطبيق الشركة الأم للمعايير الدولية لإعداد التقارير المالية للمرو الأولى يتم تطبيق هذا التعديل أيضاً على الشركة الحليفة أو الاستثمار المشترك الذي يختار تطبيق الفقرة د ١٦ (أ) من المعيار الدولي لإعداد التقارير المالية رقم (١).

لم يكن لهذه التعديلات أثر جوهري على القوائم المالية للشركة.

المعيار الدولي لإعداد التقارير المالية رقم (٩) الأدوات المالية - اختبار ١٠٪ لإلغاء الاعتراف بالمطلوبات المالية كجزء من التحسينات على معالجة المعايير الدولية لإعداد التقارير المالية للأعوام من ٢٠١٨-٢٠٢٠، أصدر مجلس معايير المحاسبة الدولية تعديلاً على المعيار الدولي لإعداد التقارير المالية رقم (٩). يوضح التعديل الرسوم التي تأخذها الشركة بعين الاعتبار عند تقييم ما إذا كانت شروط المطلوبات المالية الجديدة أو المعدلة تختلف اختلافاً جوهرياً عن شروط المطلوبات المالية الأصلية. تشمل هذه الرسوم فقط تلك المدفوعة أو المستلمة من قبل المقرض والمقرض، بما في ذلك الرسوم المدفوعة أو المستلمة من قبل المقرض أو المقرض نيابة عن الآخر. تقوم الشركة بتطبيق التعديل على المطلوبات المالية التي يتم تعديلها أو تبادلها في أو بعد بداية السنة المالية التي تطبق فيها الشركة /التعديل.

لم يكن لهذه التعديلات أثر جوهري على القوائم المالية للشركة.

## (٣-٢) أهم السياسات المحاسبية المتبعة:

### معلومات القطاعات

قطاع الأعمال يمثل مجموعة من الموجودات والعمليات التي تشترك معاً في تقديم منتجات أو خدمات خاضعة لمخاطر وعوائد تختلف عن تلك المتعلقة بقطاعات أعمال أخرى والتي يتم قياسها وفقاً للتقارير التي يتم استعمالها من قبل المدير التنفيذي وصانع القرار الرئيسي لدى الشركة.

القطاع الجغرافي يرتبط في تقديم منتجات أو خدمات في بيئة اقتصادية محددة خاضعة لمخاطر وعوائد تختلف عن تلك المتعلقة بقطاعات تعمل في بيئات اقتصادية أخرى.

### موجودات مالية بالقيمة العادلة من خلال الدخل الشامل الآخر

تمثل هذه الموجودات الاستثمارات في أدوات الملكية بغرض الاحتفاظ بها على المدى الطويل، يتم اثبات هذه الموجودات عند الشراء بالقيمة العادلة مضافاً إليها مصاريف الاقتناء ويعاد تقييمها لاحقاً بالقيمة العادلة، ويظهر التغير في القيمة العادلة في قائمة الدخل الشامل وضمن حقوق الملكية بما فيه التغير في القيمة العادلة الناتج عن فروقات تحويل بنود الموجودات غير النقدية بالعملة الأجنبية، وفي حال بيع هذه الموجودات أو جزء منها يتم تسجيل الأرباح أو الخسائر الناتجة عن ذلك في قائمة الدخل الشامل وضمن حقوق الملكية ويتم تحويل رصيد احتياطي تقييم الموجودات المباعة مباشرة إلى الأرباح والخسائر المدورة وليس من خلال قائمة الدخل.

لا يجوز إعادة تصنيف أي موجودات مالية من / إلى هذا البند إلا في الحالات المحددة في معايير التقارير المالية الدولية.

لا تخضع هذه الموجودات لاختبار خسائر التدني.

يتم تسجيل الأرباح الموزعة في قائمة الدخل.

### تاريخ الإعراف بالموجودات المالية

يتم الاعتراف بشراء وبيع الموجودات المالية في تاريخ المتاجرة (تاريخ التزام الشركة ببيع أو شراء الموجودات المالية).

### القيمة العادلة

ان أسعار الإغلاق (شراء موجودات / بيع مطلوبات) بتاريخ القوائم المالية في اسواق نشطة تمثل القيمة العادلة للأدوات التي لها أسعار سوقية.

في حال عدم توفر أسعار معلنة او عدم وجود تداول نشط لبعض الأدوات أو عدم نشاط السوق يتم تقدير قيمتها العادلة بعدة طرق منها:

- مقارنتها بالقيمة السوقية الحالية لأداة مالية مشابهة لها إلى حد كبير.
- تحليل التدفقات النقدية المستقبلية وخصم التدفقات النقدية المتوقعة بنسبة مستخدمة في أداة مالية مشابهة لها.
- نماذج تسعير الخيارات.

تهدف طرق التقييم إلى الحصول على قيمة عادلة تعكس توقعات السوق وتأخذ بالاعتبار العوامل السوقية وأية مخاطر أو منافع متوقعة عند تقدير قيمة الأدوات المالية، وفي حال وجود أدوات مالية يتعذر قياس قيمتها العادلة بشكل يعتمد عليه يتم إظهارها بالكلفة بعد تنزيل أي تدني في قيمتها.

### التدني في قيمة الموجودات المالية

تقوم الشركة باحتساب تدني قيمة الموجودات المالية باستخدام نموذج الخسائر الائتمانية المتوقعة وفقاً لمعيار التقارير المالية الدولي رقم (٩).

يتطلب معيار التقارير المالية الدولي رقم (٩) من الشركة تسجيل مخصص خسائر ائتمانية متوقعة على جميع أدوات الدين بالكلفة المطفأة.

تقوم الشركة بتطبيق الطريقة المبسطة من المعيار لتسجيل الخسائر الائتمانية المتوقعة على أدوات الدين، وحساب الخسائر الائتمانية المتوقعة على كامل عمر أدوات الدين الخاضعة لمعيار التقارير المالية الدولي رقم (٩). تقوم الشركة باستخدام طريقة مصفوفة المخصصات لاحتساب الخسائر الائتمانية المتوقعة، حيث يتم اعداد مصفوفة المخصصات بناءً على نسبة التعثر التاريخية على مدى العمر المتوقع لتحصيل الذمم المدينة بعد تعديلها بالتقديرات المستقبلية. يتم تحديث نسبة التعثر التاريخية والتقديرات المستقبلية بشكل سنوي.

## النقد و ما في حكمه

لاغراض قائمة التدفقات النقدية يمثل النقد وما في حكمه النقد في الصندوق والارصدة لدى البنوك و ودائع لدى البنوك وباستحقاقات لا تتجاوز الثلاثة اشهر بعد تنزيل حسابات البنوك الدائنة والارصدة المقيدة السحب.

## استثمارات عقارية

يتم قياس الاستثمارات العقارية بالكلفة والتي تتضمن تكاليف اتمام عملية الشراء.

يتم استهلاك الاستثمارات العقارية بناء على اعمارها الانتاجية باستخدام طريقة القسط الثابت ونسبة ٢٪ سنوياً. هذا ولا يتم استهلاك الأراضي.

تتم مراجعة القيمة الدفترية للاستثمارات العقارية بخصوص الانخفاض في القيمة، عندما تشير الأحداث أو التغيرات في الظروف إلى أن القيمة الدفترية لا يمكن استردادها. عند وجود مثل تلك المؤشرات وعندما تزيد القيمة الدفترية عن القيمة القابلة للاسترداد، تخفض قيمة هذه الاستثمارات إلى قيمتها القابلة للاسترداد، يتم تسجيل مخصص تدني القيمة في قائمة الدخل.

## ذمم مدينة

ترج الذمم المدينة بمبلغ الفاتورة الأصلي بعد تنزيل مخصص للخسائر الائتمانية المتوقعة على كامل عمر أدوات الدين. تقوم الشركة بأعداد دراسة تستند إلى الخبرة التاريخية للخسارة الائتمانية مع الأخذ بعين الاعتبار العوامل المستقبلية الخاصة بالمدينين والبيئة الاقتصادية.

## ذمم معيدي التأمين

تحتسب حصص معيدي التأمين من أقساط التأمين والتعويضات المدفوعة والمخصصات الفنية وكافة الحقوق والالتزامات المترتبة عن إعادة التأمين بناء على العقود المبرمة بين الشركة ومعيدي التأمين ووفقاً لاساس الاستحقاق.

## إعادة التأمين

تقوم الشركة ضمن نشاطها العادي بعمليات إعادة التأمين الواردة والصادرة مع شركات التأمين وإعادة التأمين الأخرى وتعرض لمستويات معينة من المخاطر في مناطق عديدة مع شركات التأمين وإعادة التأمين. تتضمن عمليات إعادة التأمين الحصة النسبية واتفاقيات تجاوز الخسائر وإعادة التأمين الاختياري وأشكال إعادة التأمين الأخرى بصورة تغطي بشكل أساسي جميع أنواع التأمين. لا تعفي عقود إعادة التأمين الشركة من التزاماتها لحاملي الوثائق، حيث ان فشل معيدي التأمين في الوفاء بالتزاماتهم قد يؤدي الى خسائر للشركة وبالتالي يتم تكوين مخصصات للمبالغ غير القابلة للتحصيل. تقدر المبالغ الممكن استردادها من معيد التأمين بطريقة تتناسب مع التزام الشركة لكل مطالبة.

## التدني في قيمة موجودات إعادة التأمين

إذا كان هناك أي مؤشر يدل على انخفاض في قيمة موجودات إعادة التأمين الخاصة بالشركة صاحبة العقود المعاد تأمينها، عندها على الشركة تخفيض القيمة الحالية لتلك العقود وتسجيل خسارة التدني في قائمة الدخل. يتم الاعتراف بالتدني في الحالات التالية فقط:

١. وجود دليل موضوعي نتيجة حدث حصل بعد تسجيل موجودات إعادة التأمين يؤكد على عدم قدرة الشركة على تحصيل كل المبالغ المستحقة تحت شروط العقود.
٢. يوجد لذلك الحدث أثر يمكن قياسه بشكل واضح وموثوق على المبالغ التي ستقوم الشركة بتحصيلها من معيد التأمين.

## تكاليف اقتناء وثائق التأمين

تمثل تكاليف الاقتناء التكاليف التي تتكبدها الشركة مقابل بيع أو اكتتاب أو بدء عقود تأمين جديدة. ويتم تسجيل تكاليف الاقتناء في قائمة الدخل.

## الممتلكات والمعدات

تظهر الممتلكات والمعدات بالكلفة بعد تنزيل الاستهلاك المتراكم وأية خسائر تدني متراكمة، ويتم استهلاك الممتلكات والمعدات (باستثناء الأراضي والمشاريع تحت التنفيذ) عندما تكون جاهزة للاستخدام بطريقة القسط الثابت على مدى العمر الإنتاجي المتوقع لها باستخدام النسب المنوية التالية، ويتم تسجيل مصروف الاستهلاك في قائمة الدخل:

%	
٢	مباني
١٥	معدات وأجهزة وأثاث
١٥	وسائط نقل

يتم احتساب استهلاك الممتلكات والمعدات عندما تكون جاهزة للاستخدام للأغراض المنوي استعمالها. تظهر الممتلكات والمعدات قيد الإنشاء، لاستعمال الشركة بالكلفة بعد تنزيل أية خسائر تدني في قيمتها.

عندما يقل المبلغ الممكن استرداده من أي من الممتلكات والمعدات عن صافي قيمتها الدفترية فإنه يتم تخفيض قيمتها الى القيمة الممكن استردادها وتسجل قيمة التدني في قائمة الدخل. يتم مراجعة العمر الإنتاجي للممتلكات والمعدات في نهاية كل عام، فإذا كانت توقعات العمر الإنتاجي تختلف عن التقديرات المعدة سابقاً يتم تسجيل التغيير في التقدير للسنوات اللاحقة باعتباره تغيير في التقديرات.

تظهر الأرباح أو الخسائر الناتجة عن استبعاد أو حذف أي من الممتلكات والمعدات، والتي تمثل الفرق بين المبلغ المتحصل من البيع والقيمة الدفترية للأصل في قائمة الدخل. يتم استبعاد الممتلكات والمعدات عند التخلص منها أو عندما لا يعود أي منافع مستقبلية متوقعة من استخدامها أو من التخلص منها.

## الموجودات غير الملموسة

يتم تصنيف الموجودات غير الملموسة على اساس تقدير عمرها الزمني لسنة محددة أو لسنة غير محددة. ويتم إطفاء الموجودات غير الملموسة التي لها عمر زمني محدد خلال هذا العمر ويتم قيد الإطفاء في قائمة الدخل. أما الموجودات غير الملموسة التي عمرها الزمني غير محدد فيتم مراجعة التدني في قيمتها في تاريخ القوائم المالية ويتم تسجيل أي تدني في قيمتها في قائمة الدخل. لا يتم رسلة الموجودات غير الملموسة الناتجة عن أعمال الشركة ويتم تسجيلها في قائمة الدخل في نفس السنة.

يتم مراجعة أية مؤشرات على تدني قيمة الموجودات غير الملموسة في تاريخ القوائم المالية. كذلك يتم مراجعة تقدير العمر الزمني لتلك الموجودات ويتم إجراء أية تعديلات على الفترات اللاحقة.

تشمل الموجودات غير الملموسة أنظمة وبرامج الحاسب الآلي وتقوم ادارة الشركة بتقدير العمر الزمني لكل بند حيث يتم إطفاء تلك الموجودات بطريقة القسط الثابت بنسبة ٢٠٪.

## موجودات حق الاستخدام

تقوم الشركة بالاعتراف بحق استخدام الموجودات في تاريخ بدء عقد الإيجار (أي، التاريخ الذي يكون الأصل فيه قابل للاستخدام). يتم الاعتراف بحق استخدام الموجودات بالتكلفة، بعد تنزيل الاستهلاك المتراكم وخسائر التدني في القيمة، ويتم تعديل القيمة عند إعادة تقييم التزامات الإيجار.

تتضمن تكلفة حق استخدام الموجودات قيمة التزامات الإيجار المعترف بها، بالإضافة الى التكاليف المباشرة الأولية المتكبدة، ودفعات الإيجار التي تمت في أو قبل تاريخ بدء العقد، مطروحاً منها أي حوافز مستلمة متعلقة بعقد الإيجار. في حال لم تكن الشركة متيقنة من الحصول على ملكية الأصل المؤجر في نهاية مدة العقد، يتم استهلاك قيمة حق استخدام الموجودات المعترف به على أساس القسط الثابت على مدى العمر الإنتاجي للأصل أو مدة الإيجار ايهما أقل. يخضع حق استخدام الموجودات إلى اختبار التدني في القيمة.

## التزامات عقود الإيجار

تقوم الشركة في تاريخ بدء عقد الإيجار، بالاعتراف بالتزامات عقد الإيجار بالقيمة الحالية لدفعات الإيجار التي يتعين دفعها خلال مدة العقد. تتضمن دفعات الإيجار الدفعات الثابتة (والتي تتضمن الدفعات التي في مضمونها تعتبر دفعات إيجار ثابتة) مطروحاً منها حوافز الإيجار المستحقة ودفعات الإيجار المتغيرة التي تعتمد على مؤشرات أو معدلات متفق عليها وفقاً لشروط العقد، والمبالغ المتوقع تحصيلها بموجب ضمانات القيمة المتبقية. تتضمن دفعات الإيجار أيضاً القيمة المستحقة عند ممارسة خيار الشراء والذي من المؤكد أن تمارسه الشركة وقيمة غرامات إنهاء عقد الإيجار، إذا كانت الشركة تنوي ان تمارس خيار الإنهاء وفقاً لشروط العقد.

يتم الاعتراف بدفعات الإيجار المتغيرة التي لا تعتمد على مؤشرات أو معدلات متفق عليها وفقاً لشروط العقد كمصاريف في الفترة التي يقع فيها الحدث أو الشرط الذي يؤدي إلى دفع تلك المبالغ.

عند احتساب القيمة الحالية لدفعات الإيجار، تستخدم الشركة لغايات خصم دفعات الإيجار المستقبلية معدل الاقتراض عند بدء الإيجار إذا كان سعر الفائدة الضمني في عقد الإيجار غير قابل للتحديد. لاحقاً يتم زيادة التزامات الإيجار بقيمة الفائدة المستحقة ويتم تخفيضها بقيمة دفعات الإيجار الفعلية. بالإضافة إلى ذلك، يتم إعادة قياس القيمة الدفترية للالتزامات الإيجار إذا كان هناك أي تعديل أو تغيير على مدة الإيجار أو عند حدوث أي تغيير على الدفعات التي في مضمونها تعتبر دفعات إيجار ثابتة أو عند تغير التقييم المتعلق بشراء الأصل.

#### المخصصات

يتم الاعتراف بالمخصصات عندما يكون على الشركة إلتزامات في تاريخ القوائم المالية ناشئة عن أحداث سابقة، وإن تسديد الإلتزامات محتمل ويمكن قياس قيمتها بشكل يعتمد عليه.

تمثل المبالغ المعترف بها كمخصصات أفضل تقدير للمبالغ المطلوبة لتسوية الإلتزام كما في تاريخ القوائم المالية، مع الأخذ في الاعتبار المخاطر وعدم التيقن المرتبط بالإلتزام. عندما يتم تحديد قيمة المخصص على أساس التدفقات النقدية المقدرة لتسوية الإلتزام الحالي، فإن قيمته الدفترية تمثل القيمة الحالية لهذه التدفقات النقدية.

عندما يكون من المتوقع أن يتم استرداد بعض أو كافة المنافع الاقتصادية المطلوبة من أطراف أخرى لتسوية المخصص، يتم الاعتراف بالذمة المدينة ضمن الموجودات إذا كان استلام التعويضات فعلياً مؤكداً ويمكن قياس قيمتها بشكل يعتمد عليه.

#### أ- المخصصات الفنية

يتم رصد المخصصات الفنية والاحتفاظ بها وفقاً لتعليمات هيئة التأمين وذلك كما يلي:

- ١- بحسب مخصص الأقساط غير المكتسبة لعمال التأمينات العامة على أساس عدد الأيام المتبقية لانتهاء مدة وثيقة التأمين وعلى اعتبار ان عدد أيام السنة (٣٦٥) يوم ويستثنى من ذلك إجازة التأمين البحري والنقل حيث يحسب على أساس الأقساط المكتتبة للوثائق السارية بتاريخ القوائم المالية المقدمة وفقاً لأحكام القانون والأنظمة والتعليمات الصادرة بمقتضاه.
- ٢- بحسب مخصص الإدعاءات (المبلغة) بتحديد الحد الأقصى لقيمة التكاليف الإجمالية المتوقعة لكل إدعاء على حده.
- ٣- تؤخذ مخصصات إضافية لقاء إدعاءات غير مبلغ عنها بناء على خبرة الشركة وتقديراتها.
- ٤- المعدلات الاكتوارية التي تجري مراجعتها من قبل الخبير الاكتواري.

#### ب- مخصص الخسائر الائتمانية المتوقعة

قامت الشركة بتطبيق الطريقة المبسطة من معيار التقارير المالية الدولي رقم (٩) (الأدوات المالية) لتسجيل الخسائر الائتمانية المتوقعة على جميع أدوات الدين، وحساب الخسائر الائتمانية المتوقعة على كامل عمر أدوات الدين. قامت الشركة بإعداد دراسة تستند إلى الخبرة التاريخية للخسارة الائتمانية مع الأخذ بعين الاعتبار العوامل المستقبلية الخاصة بالمدينين والبيئة الاقتصادية.

### إختبار كفاية الإلتزام

يتم بتاريخ القوائم المالية تقييم كفاية وملائمة مطلوبات التأمين وذلك عن طريق احتساب القيمة الحالية للتدفقات النقدية المستقبلية الخاصة بعقود التأمين القائمة.

إذا أظهر التقييم أن القيمة الحالية لمطلوبات التأمين غير كافية بالمقارنة مع التدفقات النقدية المستقبلية المتوقعة عندها يتم اظهار كامل قيمة النقص في قائمة الدخل.

### ضريبة الدخل

يمثل مصاريف الضرائب مبالغ الضرائب المستحقة والضرائب المؤجلة.

#### أ- الضرائب المستحقة

تحسب مصاريف الضرائب المستحقة على أساس الأرباح الخاضعة للضريبة، وتختلف الأرباح الخاضعة للضريبة عن الأرباح المعلنة في قائمة الدخل لأن الأرباح المعلنة تشمل إيرادات غير خاضعة للضريبة أو مصاريف غير قابلة للتنازل في السنة المالية وإنما في سنوات لاحقة أو الخسائر المتراكمة المقبولة ضريبياً أو بنود ليست خاضعة أو مقبولة للتنازل لاغراض ضريبية.

تحسب الضرائب بموجب النسب الضريبية المقررة بموجب القوانين والأنظمة والتعليمات في البلدان التي تعمل بها الشركة.

#### ب- الضرائب المؤجلة

إن الضرائب المؤجلة هي الضرائب المتوقع دفعها أو استردادها نتيجة الفروقات الزمنية المؤقتة بين قيمة الموجودات أو المطلوبات في القوائم المالية والقيمة التي يتم احتساب الربح الضريبي على أساسها.

يتم احتساب الضرائب باستخدام طريقة الإلتزام بالقوائم المالية وتحتسب الضرائب المؤجلة وفقاً للنسب الضريبية التي يتوقع تطبيقها عند تسوية الإلتزام الضريبي أو تحقيق الموجودات الضريبية المؤجلة.

يتم مراجعة رصيد الموجودات الضريبية المؤجلة في تاريخ القوائم المالية ويتم تخفيضها في حالة توقع عدم إمكانية الاستفادة من تلك الموجودات الضريبية جزئياً أو كلياً أو بتسديد الإلتزام الضريبي أو انتفاء الحاجة له.

### التقاص

يتم إجراء تقاص بين الموجودات المالية والمطلوبات المالية واطهار المبلغ الصافي في قائمة المركز المالي فقط عندما تتوفر الحقوق القانونية الملزمة وكذلك عندما يتم تسويتها على أساس التقاص أو يكون تحقق الموجودات وتسوية المطلوبات في نفس الوقت.

### تحقق الإيرادات

#### أ- عقود التأمين

يتم تسجيل أقساط التأمين الناتجة عن عقود التأمين كإيرادات للسنة (أقساط تأمين مكتسبة) على أساس الفترات الزمنية المستحقة وبما يتناسب مع سنة التغطية التأمينية. يتم تسجيل أقساط التأمين غير المكتسبة من خلال عقود تأمين كما بتاريخ القوائم المالية ضمن المطلوبات كأقساط تأمين غير مكتسبة.

يتم قيد الإدعاءات ومصاريف تسويات الخسائر المتكبدة ضمن قائمة الدخل على أساس قيمة الإلتزام المتوقع للتعويض العائد إلى حملة عقد التأمين أو إلى أطراف أخرى متضررة.

#### ب- إيرادات التوزيعات والفوائد

يتم تحقق إيرادات التوزيعات من الاستثمارات عندما ينشأ حق للمساهمين باستلام دفعات عن توزيعات الأرباح وذلك عند إقرارها من الهيئة العامة للمساهمين.

يتم احتساب إيرادات الفوائد وفقاً لاساس الاستحقاق، على أساس الفترات الزمنية المستحقة والمبالغ الأصلية ومعدل الفائدة المكتسب.

#### الاعتراف بالمصاريف

يتم إطفاء كافة العمولات والتكاليف الأخرى للحصول على وثائق التأمين الجديدة أو المجددة في قائمة الدخل في سنة حدوثها. ويتم الاعتراف بالمصاريف الأخرى بناءً على أساس الاستحقاق.

#### تعويضات التأمين

تمثل تعويضات التأمين الإبداعات المدفوعة خلال السنة والتغير في مخصص الإبداعات.

تشمل تعويضات التأمين كل المبالغ المدفوعة خلال العام، سواء كانت تخص السنة الحالية أو السنوات السابقة. تمثل الإبداعات تحت التسوية أعلى قيمة مقدرة لتسوية كافة الإبداعات الناتجة عن أحداث حصلت قبل تاريخ القوائم المالية ولكن لم يتم تسويتها حتى تاريخه. يتم احتساب الإبداعات تحت التسوية على أساس أفضل معلومات متوفرة في تاريخ اقفال القوائم المالية وتشمل مخصص للإبداعات غير المبلغ.

#### تعويضات الحطام والتنازل

يتم الأخذ في الاعتبار العائد المتوقع من الحطام وتعويضات التنازل عند قياس الالتزام لمقابلة الإبداعات.

#### المصاريف الإدارية

يتم تحميل كافة المصاريف الإدارية القابلة للتوزيع لكل فرع تأمين على حدة، كما يتم توزيع ٨٠٪ من المصاريف الإدارية غير القابلة للتوزيع على دوائر التأمين المختلفة على أساس الأقساط المتحققة لكل دائرة منسوبة إلى إجمالي الأقساط.

#### نفقات الموظفين

يتم تحميل نفقات الموظفين القابلة للتوزيع لكل فرع تأمين على حدة، كما يتم توزيع ٨٠٪ في نفقات الموظفين غير القابلة للتوزيع على دوائر التأمين المختلفة على أساس الأقساط المتحققة لكل دائرة منسوبة إلى إجمالي الأقساط.

#### تكاليف العمولات

تمثل تكاليف العمولات التي تتكبدتها الشركة مقابل بيع أو اكتتاب أو بدء عقود تأمين جديدة. ويتم تسجيل تكاليف الاقتناء في قائمة الدخل.

#### العملات الأجنبية

يتم تسجيل المعاملات التي تتم بالعملات الأجنبية خلال السنة بأسعار الصرف السائدة في تاريخ إجراء المعاملات.

يتم تحويل أرصدة الموجودات المالية والمطلوبات المالية بأسعار العملات الأجنبية الوسطية السائدة في تاريخ القوائم المالية والمعلنة من البنك المركزي الأردني.

يتم تحويل الموجودات غير المالية والمطلوبات غير المالية بالعملات الأجنبية والظاهرة بالقيمة العادلة في تاريخ تحديد قيمتها العادلة.

يتم تسجيل الأرباح والخسائر الناتجة عن تحويل العملات الأجنبية في قائمة الدخل.

يتم تسجيل فروقات التحويل لبند الموجودات والمطلوبات بالعملات الأجنبية غير النقدية كجزء من التغير في القيمة العادلة.



(٢-٤) استخدام التقديرات

إن إعداد القوائم المالية وتطبيق السياسات المحاسبية يتطلب من إدارة الشركة القيام بتقديرات واجتهادات تؤثر في مبالغ الموجودات والمطلوبات المالية والإفصاح عن الالتزامات المحتملة. كما أن هذه التقديرات والاجتهادات تؤثر في الإيرادات والمصاريف والمخصصات وكذلك في التغييرات في القيمة العادلة التي تظهر ضمن حقوق الملكية. وبشكل خاص يتطلب من إدارة الشركة إصدار أحكام واجتهادات هامة لتقدير مبالغ التدفقات النقدية المستقبلية وأوقاتها. إن التقديرات المذكورة مبنية بالضرورة على فرضيات وعوامل متعددة لها درجات متفاوتة من التقدير وعدم التيقن وأن النتائج الفعلية قد تختلف عن التقديرات وذلك نتيجة التغييرات الناجمة عن أوضاع وظروف تلك التقديرات في المستقبل.

فيما يلي تفاصيل الاجتهادات الجوهرية التي قامت بها الإدارة:

- يتم تقدير مخصص الإذاعات والمخصصات الفنية اعتماداً على دراسات فنية ووفقاً لتعليمات هيئة التأمين كما يتم احتساب المخصص الحسابي وفقاً لدراسات اكتوارية.
- يتم تكوين مخصص الخسائر الائتمانية المتوقعة للذمم المدينة الخاضعة لمعيار التقارير المالية الدولي رقم (٩) اعتماداً على أسس وفرضيات معتمدة من قبل إدارة الشركة لتقدير المخصص الواجب تكوينه بموجب متطلبات هيئة التأمين.
- يتم تحميل السنة المالية بما يخصها من نفقة ضريبة الدخل وفقاً للأنظمة والقوانين.
- تقوم الإدارة بإعادة تقدير الأعمار الإنتاجية للموجودات الملموسة بشكل دوري لغايات احتساب الإستهلاكات السنوية اعتماداً على الحالة العامة لتلك الموجودات وتقديرات الأعمار الإنتاجية المتوقعة في المستقبل، ويتم أخذ خسارة التدني (إن وجدت) في قائمة الدخل.
- يتم تكوين مخصص لقاء القضايا المقامة ضد الشركة اعتماداً على دراسة قانونية معدة من قبل محامي الشركة والتي بموجبها يتم تحديد المخاطر المحتمل حدوثها في المستقبل، ويعاد النظر في تلك الدراسات بشكل دوري.

(٣) ودائع لدى البنوك

يتكون هذا البند مما يلي:

٢٠٢٢				
	ودائع تستحق بعد أكثر من ثلاثة أشهر وأقل من سنة*	ودائع تستحق من شهر إلى ثلاثة أشهر	ودائع تستحق خلال شهر*	
٢٠٢١	المجموع			
دينار	دينار	دينار	دينار	دينار
٦,٩٠٩,٤٦٧	٦,٩٤٣,٩٧٢	٤,٢٤٢,٨٣١	-	٢,٧٠١,١٤١
				داخل الأردن

\* يمثل هذا البند ودائع لدى البنوك بالدينار الأردني كما في ٣١ كانون الأول ٢٠٢٢ بمعدل فائدة ٥,٥٪ للوديعة التي تستحق خلال شهر و بمعدل فائدة تتراوح بين ٤,٢٥٪ و ٤,٧٥٪ للودائع التي تستحق خلال ١٢ شهر ( ٣١ كانون الأول ٢٠٢١ : ودائع بالدينار الأردني بمعدل فائدة تتراوح بين ٢,٣٥٪ و ٤,٣٥٪ للودائع التي تستحق خلال شهر و ٤,٧٠٪ للوديعة التي تستحق خلال ١٢ شهر).

شركة المتوسط والخليج للتأمين - الأردن المساهمة العامة المحدودة  
إيضاحات حول القوائم المالية  
٣١ كانون الأول ٢٠٢٢

(٤) استثمارات عقارية

المجموع دينار	مباني دينار	أراضي دينار	
			- ٢٠٢٢
			الكلفة:
٥,٣٤٦,٥٦٧	٤,٧٣٧,٦٩٧	٦٠٨,٨٧٠	الرصيد كما في أول كانون الثاني
٢,٣٥٥,٦٤٨	٢,٣٥٥,٦٤٨	-	المحول من ممتلكات ومعدات (إيضاح ١١)*
(٣,٣٤٧,٠٧٦)	(٣,٢٤١,٠٤٥)	(١٠٦,٠٣١)	المحول الى ممتلكات ومعدات (إيضاح ١١)*
٤,٣٥٥,١٣٩	٣,٨٥٢,٣٠٠	٥٠٢,٨٣٩	الرصيد كما في ٣١ كانون الأول
			الاستهلاك المتراكم:
١٩٥,٣٣٠	١٩٥,٣٣٠	-	الرصيد كما في أول كانون الثاني
٩٧,٦٦٨	٩٧,٦٦٨	-	الاستهلاك للسنة
(٢٠٠,٤٣٩)	(٢٠٠,٤٣٩)	-	المحول الى ممتلكات ومعدات (إيضاح ١١)*
٩٢,٥٥٩	٩٢,٥٥٩	-	الرصيد كما في ٣١ كانون الأول
			صافي القيمة الدفترية كما في
٤,٢٦٢,٥٨٠	٣,٧٥٩,٧٤١	٥٠٢,٨٣٩	٣١ كانون الأول ٢٠٢٢
			- ٢٠٢١
			الكلفة:
٥,٣٤٦,٥٦٧	٤,٧٣٧,٦٩٧	٦٠٨,٨٧٠	الرصيد كما في أول كانون الثاني
٥,٣٤٦,٥٦٧	٤,٧٣٧,٦٩٧	٦٠٨,٨٧٠	الرصيد كما في ٣١ كانون الأول
			الاستهلاك المتراكم:
٩٧,٦٦٤	٩٧,٦٦٤	-	الرصيد كما في أول كانون الثاني
٩٧,٦٦٦	٩٧,٦٦٦	-	الاستهلاك للسنة
١٩٥,٣٣٠	١٩٥,٣٣٠	-	الرصيد كما في ٣١ كانون الأول
			صافي القيمة الدفترية كما في
٥,١٥١,٢٣٧	٤,٥٤٢,٣٦٧	٦٠٨,٨٧٠	٣١ كانون الأول ٢٠٢١

\* قامت الشركة بتقدير القيمة العادلة للإستثمارات العقارية كما في ٣١ كانون الأول ٢٠٢٢ عن طريق الإستعانة بخبير عقاري مرخص ومستقل عن الشركة والذي قام بتخمين القيمة العادلة للإستثمارات العقارية كما في ٣١ كانون الأول ٢٠٢٢ بمبلغ ٤,٨٤٤,٠٠٠ دينار. كما قامت الشركة بإعادة تصنيف بعض طوابق المبنى المخصصة للإستثمار الى طوابق لاستخدام الشركة. بالتالي قامت الشركة بتحويل ما قيمته ٢,٣٥٥,٦٤٨ دينار من الممتلكات و المعدات الى الإستثمارات العقارية، بالإضافة تحويل ما قيمته ٣,٠٤٠,٦٠٦ دينار من الإستثمارات العقارية الى الممتلكات و المعدات. هذا و قامت الشركة بإعادة تصنيف الأراضي بمبلغ ١٠٦,٠٣١ دينار من أراضي مخصصة للإستثمار الى أراضي لاستخدام الشركة.

شركة المتوسط والخليج للتأمين - الأردن المساهمة العامة المحدودة  
إيضاحات حول القوائم المالية  
٣١ كانون الأول ٢٠٢٢

(٥) موجودات مالية بالقيمة العادلة من خلال الدخل الشامل الآخر

ان تفاصيل هذا البند هي كما يلي:

٢٠٢١	٢٠٢٢	
دينار	دينار	
٢٣٤,٨٤١	٢٣٤,٣٦١	اسهم مدرجة في بورصة عمان

(٦) نقد في الصندوق وأرصدة لدى البنوك

ان تفاصيل هذا البند هي كما يلي:

٢٠٢١	٢٠٢٢	
دينار	دينار	
٥٥٠	٦٢١	نقد في الصندوق
٥١,٥٢٨	٨٧,٨٤٠	حسابات جارية لدى البنوك
٥٢,٠٧٨	٨٨,٤٦١	

(٧) شيكات برسم التحصيل

ان تفاصيل هذا البند هي كما يلي:

٢٠٢١	٢٠٢٢	
دينار	دينار	
٤,٤٣٩,٦٨٩	٤,٢٩٠,٥٧١	شيكات برسم التحصيل - بالصافي*

\* يتضمن هذا البند شيكات برسم التحصيل تحمل تواريخ إستحقاق أكثر من سنة من تاريخ هذه القوائم المالية بمبلغ إجمالي ٨٦٤,٢٣٠ دينار كما في ٣١ كانون الأول ٢٠٢٢ (٣١ كانون الأول ٢٠٢١: ١,٨١٠,٥٩٢ دينار)، قامت الشركة بتسجيل هذه الشيكات مخصومة بقيمة ٨١١,٤٨٤ دينار كما في ٣١ كانون الأول ٢٠٢٢ (٣١ كانون الأول ٢٠٢١: ١,٥٤٧,٣١٤ دينار). كما تم الاعتراف بمبلغ ١٠٥,٨٦٨ كما في ٣١ كانون الأول ٢٠٢٢ كإيراد فوائد و الذي يمثل إطفاء كصاريات الفوائد التي تم تسجيلها في السنوات السابقة نتيجة لخفض هذه الشيكات. (تم تسجيل مصروف فائدة بمبلغ ٢٦٣,٢٧٨ دينار في قائمة الدخل للسنة المنتهية بتاريخ ٣١ كانون الأول ٢٠٢١)

يتضمن هذا البند شيكات برسم التحصيل من مجموعة المناصير - مساهم رئيسي بمبلغ ٢,٥٩٨,٥٨٠ دينار كما في ٣١ كانون الأول ٢٠٢٢ (٢٠٢١: ٣,٠١٠,٣٨٠ دينار) (إيضاح ٢٩).

شركة المتوسط والخليج للتأمين - الأردن المساهمة العامة المحدودة  
إيضاحات حول القوائم المالية  
٣١ كانون الأول ٢٠٢٢

(٨) مدينون، صافي

يتكون هذا البند مما يلي:

٢٠٢١	٢٠٢٢
دينار	دينار
٦,١٦٣,٦٢٠	٦,٦٩٤,٦٨٤
٦,٩١٨	٦,٩١٨
٧,٨٨٤	١٦,٠٩٠
٤٧,٦٦٧	٢٢٠,٣٩٠
٦,٢٢٦,٠٨٩	٦,٩٣٨,٠٨٢
٢,٤٢٥,٣٧٤	١,٨٠٤,٤٩٤
٣,٨٠٠,٧١٥	٥,١٣٣,٥٨٨

ذمم حملة وثائق التأمين\*  
ذمم شركات شقيقة - شركة المتوسط والخليج للتأمين  
البحرين (إيضاح ٢٩)  
ذمم الموظفين  
أخرى

ينزل مخصص الخسائر الائتمانية المتوقعة\*\*

فيما يلي جدول اعمار الذمم غير المشكوك في تحصيلها:

المجموع	الذمم المستحقة وغير المشكوك في تحصيلها			الذمم غير المستحقة وغير المشكوك في تحصيلها	الذمم المستحقة وغير المشكوك في تحصيلها
	٣٦٠ - ١٨١	١٨٠ - ٩١	٩٠ - ١		
دينار	يوم	يوم	يوم	دينار	دينار
٥,١٣٣,٥٨٨	٥٤٧,٩٥١	٦٧٢,٣٤١	١,٤٨٦,٨٦٥	٢,٤٢٦,٤٣١	٣١ كانون الأول ٢٠٢٢
٣,٨٠٠,٧١٥	٢٥٩,٠٥١	١,٠٧٦,٩٠٥	١,٢٠٤,٠٦٦	١,٢٦٠,٦٩٣	٣١ كانون الأول ٢٠٢١

\* يتضمن هذا البند ذمم وثائق التأمين المدبنة من مجموعة المناصير- مساهم رئيسي بمبلغ ١,٤٢٣,١٢٧ دينار كما في ٣١ كانون الأول ٢٠٢٢ (٢٠٢١: ١,٨٢٢,٩٨٢ دينار) (إيضاح ٢٩).

\*\* ان الحركة على مخصص الخسائر الائتمانية المتوقعة هي كما يلي:

٢٠٢١	٢٠٢٢
دينار	دينار
٢,٨٩٩,٦٩٥	٢,٤٢٥,٣٧٤
(٤٧٤,٣٢١)	(٦٢٠,٨٨٠)
٢,٤٢٥,٣٧٤	١,٨٠٤,٤٩٤

الرصيد في بداية السنة  
المردود من المخصص  
الرصيد في نهاية السنة

شركة المتوسط والخليج للتأمين - الأردن المساهمة العامة المحدودة  
إيضاحات حول القوائم المالية  
٣١ كانون الأول ٢٠٢٢

(٩) نم شركات تأمين مدينة

يتكون هذا البند مما يلي:

٢٠٢١	٢٠٢٢	
دينار	دينار	
٤٣٨,٢٥٧	٤٥٨,٦٥٤	نم شركات تأمين مدينة محلية
٤٤٢,٧٦٤	٣٩٧,٨٠٠	نم شركات تأمين مدينة خارجية
٨٨١,٠٢١	٨٥٦,٤٥٤	
٤٠,٠٠٠	١٧٠,٠٠٠	ينزل: مخصص خسائر ائتمانية متوقعة
٨٤١,٠٢١	٦٨٦,٤٥٤	

\* ان الحركة على مخصص الخسائر الائتمانية المتوقعة هي كما يلي:

٢٠٢١	٢٠٢٢	
دينار	دينار	
٤٠,٠٠٠	٤٠,٠٠٠	الرصيد في بداية السنة
-	١٣٠,٠٠٠	المخصص للسنة
٤٠,٠٠٠	١٧٠,٠٠٠	الرصيد في نهاية السنة

**(١٠) ضريبة الدخل**

تم احتساب مخصص ضريبة الدخل للسنة المنتهية في ٣١ كانون الأول ٢٠٢٢ و ٢٠٢١ وفقاً لقانون ضريبة الدخل رقم (٣٨) لسنة ٢٠١٨.

ان ملخص تسوية الربح المحاسبي مع الربح الضريبي هو كما يلي :

٢٠٢١	٢٠٢٢	
دينار	دينار	
٧٣,٦٧١	٣٩٩,٥٩١	الربح المحاسبي
٢,٠٣٩,٥٨٠	٢,٢١٠,٠٩٨	مصروفات غير مقبولة ضريبياً
(٢,٢٨٩,٨٢٩)	(٢,٣٩٧,١٨٢)	أرباح غير خاضعة للضريبة
(١٧٦,٥٧٨)	٢١٢,٥٠٧	الربح (الخسارة) الضريبي
-	-	ينزل: الخسائر المتراكمة
-	٢١٢,٥٠٧	الدخل الخاضع للضريبة
%٢٦	%٢٦	نسبة ضريبة الدخل القانونية
%٢٤	%٢٤	نسبة ضريبة الدخل الفعلية

**ضريبة الدخل**

تم التوصل الى تسوية نهائية مع دائرة ضريبة الدخل والمبيعات حتى نهاية عام ٢٠٢٠.

تم تقديم الاقرار الضريبي عن السنة المالية ٢٠٢١ ضمن المدة القانونية و لم يتم تدقيقها من قبل دائرة ضريبة الدخل و المبيعات.

في رأي ادارة الشركة ومستشارها الضريبي ان المخصص كافي لمواجهة الالتزامات الضريبية المحتملة.

**الضريبة العامة على المبيعات**

تم التوصل إلى تسوية نهائية مع دائرة ضريبة الدخل والمبيعات حتى تاريخ ٣١ كانون الثاني ٢٠٢١.

- تمثل ضريبة الدخل الظاهرة في قائمة الدخل ما يلي:

٣١ كانون الأول ٢٠٢١	٣١ كانون الأول ٢٠٢٢	
دينار	دينار	
-	٥١,٠٠٢	ضريبة الدخل المستحقة عن السنة
-	٥١,٠٠٢	

\*

ان الحركة على مخصص الضريبة هي كما يلي:

٢٠٢١	٢٠٢٢	
دينار	دينار	
-	-	الرصيد في بداية السنة
-	٥١,٠٠٢	المخصص للسنة
-	٥١,٠٠٢	الرصيد في نهاية السنة

**(١١) ممتلكات ومعدات**

يتكون هذا البند مما يلي:

المجموع	وسائط نقل	معدات وأجهزة واثاث	مباني	أراضي	
دينار	دينار	دينار	دينار	دينار	
					٢٠٢٢ -
					الكلفة:
٣,٣٢٢,٩١٠	١٣٣,٠٨٠	٤١٩,٣٤٠	٢,٤٦٥,١٠٨	٣٠٥,٣٨٢	الرصيد كما في ١ كانون الثاني
١٦,١٣٩	-	-	١٦,١٣٩	-	إضافات
٣,١٤٦,٦٣٧	-	-	٣,٠٤٠,٦٠٦	١٠٦,٠٣١	المحول من استثمارات عقارية (إيضاح ٤)*
(٢,٤٨١,٢٤٧)	-	-	(٢,٤٨١,٢٤٧)	-	المحول الى استثمارات عقارية (إيضاح ٤)*
٤,٠٠٤,٤٣٩	١٣٣,٠٨٠	٤١٩,٣٤٠	٣,٠٤٠,٦٠٦	٤١١,٤١٣	الرصيد كما في ٣١ كانون الأول
					الإستهلاك المتراكم:
٥٨٥,٥٤٧	١١٣,٣٧٩	٣٨٨,٤٤٨	٨٣,٧٢٠	-	الرصيد كما في ١ كانون الثاني
٧٢,٠٢٤	١١,٠٠٨	١٩,١٣٧	٤١,٨٧٩	-	الاستهلاكات للسنة
(١٢٥,٥٩٩)	-	-	(١٢٥,٥٩٩)	-	المحول الى استثمارات عقارية (إيضاح ٤)*
٥٣١,٩٧٢	١٢٤,٣٨٧	٤٠٧,٥٨٥	-	-	الرصيد كما في ٣١ كانون الأول
					صافي القيمة الدفترية
٣,٤٧٢,٤٦٧	٨,٦٩٣	١١,٧٥٥	٣,٠٤٠,٦٠٦	٤١١,٤١٣	كما في ٣١ كانون الأول ٢٠٢٢
					٢٠٢١ -
					الكلفة:
٣,٣٢٢,٩١٠	١٣٣,٠٨٠	٤١٩,٣٤٠	٢,٤٦٥,١٠٨	٣٠٥,٣٨٢	الرصيد كما في ١ كانون الثاني
٣,٣٢٢,٩١٠	١٣٣,٠٨٠	٤١٩,٣٤٠	٢,٤٦٥,١٠٨	٣٠٥,٣٨٢	الرصيد كما في ٣١ كانون الأول
					الإستهلاك المتراكم:
٥١٣,٢٢٠	١٠٢,٣٧١	٣٦٨,٩٩٣	٤١,٨٥٦	-	الرصيد كما في ١ كانون الثاني
٧٢,٣٢٧	١١,٠٠٨	١٩,٤٥٥	٤١,٨٦٤	-	الاستهلاكات للسنة
٥٨٥,٥٤٧	١١٣,٣٧٩	٣٨٨,٤٤٨	٨٣,٧٢٠	-	الرصيد كما في ٣١ كانون الأول
					صافي القيمة الدفترية
٢,٧٣٧,٣٦٣	١٩,٧٠١	٣٠,٨٩٢	٢,٣٨١,٣٨٨	٣٠٥,٣٨٢	كما في ٣١ كانون الأول ٢٠٢١

\* قامت الشركة بتقدير القيمة العادلة للإستثمارات العقارية كما في ٣١ كانون الأول ٢٠٢٢ عن طريق الإستعانة بخبير عقاري مرخص ومستقل عن الشركة والذي قام بتخمين القيمة العادلة للإستثمارات العقارية كما في ٣١ كانون الأول ٢٠٢٢ بمبلغ ٤,٨٤٤,٠٠٠ دينار. كما قامت الشركة بإعادة تصنيف بعض طوابق المبنى المخصصة للإستثمار الى طوابق لاستخدام الشركة. بالتالي قامت الشركة بتحويل ما قيمته ٢,٣٥٥,٦٤٨ دينار من الممتلكات و المعدات الى الإستثمارات العقارية، بالإضافة تحويل ما قيمته ٣,٠٤٠,٦٠٦ دينار من الإستثمارات العقارية الى الممتلكات و المعدات. هذا و قامت الشركة بإعادة تصنيف الأراضي بمبلغ ١٠٦,٠٣١ دينار من أراضي مخصصة للإستثمار الى أراضي لاستخدام الشركة.

## (١٢) عقود الإيجار

يوضح الجدول ادناه القيمة الدفترية لحق استخدام الموجودات والتزامات عقود الإيجار والحركة عليها خلال السنة المنتهية في ٣١ كانون الأول:

التزامات عقود الإيجار*	حق استخدام الموجودات	
دينار	دينار	
		-٢٠٢٢
١٢,٠٧٢	١٢,١٣٢	كما في ١ كانون الثاني
-	(٤,٦٣٩)	الاستهلاكات (إيضاح ٢٥)
٨٢٤	-	تكاليف التمويل (إيضاح ٢٥)
(٥,٠٠٠)	-	الدفعات
٧,٨٩٦	٧,٤٩٣	كما في ٣١ كانون الأول
		-٢٠٢١
١٥,٩١٧	١٦,٧٧٢	كما في ١ كانون الثاني
-	(٤,٦٤٠)	الاستهلاكات (إيضاح ٢٥)
١,١٨٤	-	تكاليف التمويل (إيضاح ٢٥)
(٥,٠٢٩)	-	الدفعات
١٢,٠٧٢	١٢,١٣٢	كما في ٣١ كانون الأول

\* ان تفاصيل التزامات عقود الإيجار كما في ٣١ كانون الأول ٢٠٢٢ و ٣١ كانون الأول ٢٠٢١ هي كما يلي:

٣١ كانون الأول ٢٠٢١			٣١ كانون الأول ٢٠٢٢		
المجموع	طويلة الاجل	قصيرة الاجل	المجموع	طويلة الاجل	قصيرة الاجل
١٢,٠٧٢	٨,٢٥٦	٣,٨١٦	٧,٨٩٦	٤,٦٤٠	٣,٢٥٦

ان متوسط فترة عقود الإيجار هي ثلاث سنوات ومعدل الخصم ٦,٥٪.



شركة المتوسط والخليج للتأمين - الأردن المساهمة العامة المحدودة  
إيضاحات حول القوائم المالية  
٣١ كانون الأول ٢٠٢٢

(١٣) موجودات غير ملموسة

أنظمة حاسوب وبرامج		
٢٠٢١	٢٠٢٢	
دينار	دينار	الكلفة:
٢٦٣,٩٦٣	٢٦٣,٩٦٣	الرصيد في بداية السنة
٢٦٣,٩٦٣	٢٦٣,٩٦٣	الرصيد في نهاية السنة
		الإطفاء المتراكم:
٢٥٥,٨٧٨	٢٦١,٢٧٧	الرصيد في بداية السنة
٥,٣٩٩	٢,٦١٥	إطفاءات
٢٦١,٢٧٧	٢٦٣,٨٩٢	الرصيد في نهاية السنة
٢,٦٨٦	٧١	صافي القيمة الدفترية كما في نهاية السنة

(١٤) موجودات أخرى

ان تفاصيل هذا البند هي كما يلي:

٢٠٢١	٢٠٢٢	
دينار	دينار	
١١١,٠٨٨	٤٧٥,٩١٨	إيرادات مستحقة غير مقبوضة
٥١,١٨١	٢٥٩,٩٣٠	مصاريف مدفوعة مقدماً
١٠١,٥٤٥	١٢٠,٩٠٢	ضريبة دخل مدفوعة مقدماً على فوائد بنكية
٣,٤٠١	٣,٤٠١	دفعات مقدمة لدائرة ضريبة الدخل
٩,٦٣١	٦,٥٦٦	تأمينات كفالات بنكية (إيضاح ٣٧)
٢٧٦,٨٤٦	٨٦٦,٧١٧	

(١٥) دائنون

يتكون هذا البند مما يلي:

٢٠٢١	٢٠٢٢	
دينار	دينار	
١,١٧٨,٤٥٢	٢,١٨٢,٤٦٠	مطالبات جهات طبية
٦٥٧,٩٩٢	٦١٤,٣٤٤	نم حملة وثائق تأمين
٥٧١,٥٣٨	١٤,١٨٧	نم أخرى
٢٦٠	٢٦٠	نم شركات شقيقة- ميدفييزا الأردن (إيضاح ٢٩)
٢,٤٠٨,٢٤٢	٢,٨١١,٢٥١	

شركة المتوسط والخليج للتأمين - الأردن المساهمة العامة المحدودة  
إيضاحات حول القوائم المالية  
٣١ كانون الأول ٢٠٢٢

**(١٦) ذمم شركات التأمين الدائنة**

يتكون هذا البند مما يلي:

٢٠٢١	٢٠٢٢	
دينار	دينار	
٥٥٧,٩٥٠	٨٦٣,٠٦٦	شركات التأمين المحلية*
٩٨٤,٨٥١	١,٤٣٠,٣٦٥	شركات اعادة التأمين الخارجية*
١,٥٤٢,٨٠١	٢,٢٩٣,٤٣١	

\* تتضمن هذه المبالغ ذمم تأمين مستحقة لجهات ذات علاقة بقيمة ١٩٩,٦٠٠ دينار كما في ٣١ كانون الأول ٢٠٢٢ (٢٠٢١): ٤٨٢,٥٨١ (دينار) (إيضاح ٢٩).

**(١٧) مطلوبات أخرى**

يتكون هذا البند مما يلي:

٢٠٢١	٢٠٢٢	
دينار	دينار	
٢٠٠,٧٤٩	١٣٤,٣٨٤	عمولات مستحقة الدفع
١١٥,٩٤٧	٩٧,٧١٦	أمانات ضريبة المبيعات
١٥,٣٤٥	١٥,٣٤٥	أمانات مساهمي الشركة
١٣,٤٠٣	١٧,٠٩٣	أمانات ضمان اجتماعي
٩,٧٥٤	٩,٨٢٣	أمانات طوابع
٤,١٣٠	٢,٨٤٣	أخرى
٣٥٩,٣٢٨	٢٧٧,٢٠٤	

**(١٨) رأس المال المصرح به والمدفوع**

يبلغ رأس المال المكتتب به (المدفوع) كما في ٣١ كانون الأول ٢٠٢٢ و ٢٠٢١ مبلغ ١٠,٠٠٠,٠٠٠ دينار مقسم على ١٠,٠٠٠,٠٠٠ سهم بقيمة اسمية دينار للسهم الواحد.

**(١٩) الاحتياطات القانونية**

الاحتياطي الإجباري

تمثل المبالغ المتجمعة في هذا الحساب ما تم تحويله من صافي الأرباح السنوية قبل ضريبة الدخل بنسبة ١٠٪ خلال السنوات السابقة وهو غير قابل للتوزيع على المساهمين.

**(٢٠) احتياطي القيمة العادلة**

يمثل هذا البند المبلغ التغير في القيمة العادلة للموجودات المالية بالقيمة العادلة من خلال الدخل الشامل الاخر وهو كما يلي:

٢٠٢١	٢٠٢٢	
دينار	دينار	
(٥٢٨,٠٩٥)	(٤٩١,٥٩٨)	الرصيد في بداية السنة
٣٦,٤٩٧	(٤٨٠)	التغير في القيمة العادلة خلال السنة
(٤٩١,٥٩٨)	(٤٩٢,٠٧٨)	الرصيد في نهاية السنة

**(٢١) خسائر متراكمة**

يتكون هذا البند مما يلي :

٢٠٢١	٢٠٢٢	
دينار	دينار	
(٤,٤٣١,٩٣٤)	(٤,٣٦٥,٦٣٠)	الرصيد في بداية السنة
٧٣,٦٧١	٣٤٨,٥٨٩	ربح السنة
(٧,٣٦٧)	(٣٩,٩٥٩)	المحول إلى الإحتياطي الإجباري
(٤,٣٦٥,٦٣٠)	(٤,٠٥٧,٠٠٠)	الرصيد في نهاية السنة

**(٢٢) فوائد دائنة**

يتكون هذا البند مما يلي :

٢٠٢١	٢٠٢٢	
دينار	دينار	
-	٢٨٥,٦٧٩	فوائد بنكية مكتسبة
٢٦٢,٠٢٩	١٠٥,٨٦٨	فوائد تمويل - اطفاء مصروف شيكات برسم التحصيل
٢٦٢,٠٢٩	٣٩١,٥٤٧	

**(٢٣) توزيعات أرباح الموجودات المالية والاستثمارات**

يتكون هذا البند مما يلي :

٢٠٢١	٢٠٢٢	
دينار	دينار	
٥,٨٨٢	٩,٧٨٩	عوائد التوزيعات النقدية (موجودات مالية بالقيمة العادلة من خلال قائمة الدخل الشامل الأخر)

**(٢٠) احتياطي القيمة العادلة**

يمثل هذا البند المبلغ التغير في القيمة العادلة للموجودات المالية بالقيمة العادلة من خلال الدخل الشامل الاخر وهو كما يلي:

٢٠٢١	٢٠٢٢	
دينار	دينار	
(٥٢٨,٠٩٥)	(٤٩١,٥٩٨)	الرصيد في بداية السنة
٣٦,٤٩٧	(٤٨٠)	التغير في القيمة العادلة خلال السنة
(٤٩١,٥٩٨)	(٤٩٢,٠٧٨)	الرصيد في نهاية السنة

**(٢١) خسائر متراكمة**

يتكون هذا البند مما يلي :

٢٠٢١	٢٠٢٢	
دينار	دينار	
(٤,٤٣١,٩٣٤)	(٤,٣٦٥,٦٣٠)	الرصيد في بداية السنة
٧٣,٦٧١	٣٤٨,٥٨٩	ربح السنة
(٧,٣٦٧)	(٣٩,٩٥٩)	المحول إلى الإحتياطي الإجباري
(٤,٣٦٥,٦٣٠)	(٤,٠٥٧,٠٠٠)	الرصيد في نهاية السنة

**(٢٢) فوائد داننة**

يتكون هذا البند مما يلي :

٢٠٢١	٢٠٢٢	
دينار	دينار	
-	٢٨٥,٦٧٩	فوائد بنكية مكتسبة
٢٦٢,٠٢٩	١٠٥,٨٦٨	فوائد تمويل - اطفاء مصروف شيكات برسم التحصيل
٢٦٢,٠٢٩	٣٩١,٥٤٧	

**(٢٣) توزيعات أرباح الموجودات المالية والاستثمارات**

يتكون هذا البند مما يلي :

٢٠٢١	٢٠٢٢	
دينار	دينار	
٥,٨٨٢	٩,٧٨٩	عوائد التوزيعات النقدية (موجودات مالية بالقيمة العادلة من خلال قائمة الدخل الشامل الأخر)

شركة المتوسط والخليج للتأمين - الأردن المساهمة العامة المحدودة  
إيضاحات حول القوائم المالية  
٣١ كانون الأول ٢٠٢٢

**(٢٤) نفقات الموظفين**

يتكون هذا البند مما يلي:

٢٠٢١	٢٠٢٢	
دينار	دينار	
٨١٩,١٠١	١,٠٤٦,٣٢٦	الرواتب والمكافآت
٩٦,٧٨١	١٢٣,٤٩٧	حصة الشركة من الضمان الاجتماعي
٨٨,٧٤١	٨٠,٠٤٦	مصاريف طبية
٥٢,٢٦٩	٥٤,٨٦٧	سفر وتنقلات
٣,٩٥١	٨,١٣٣	تدريب وتطوير الموظفين
١,٠٦٠,٨٤٣	١,٣١٢,٨٦٩	<b>المجموع</b>
٩٣٢,١٩٩	١,١٦٤,٨٧٤	نفقات الموظفين الموزعة على حسابات الائتتابات
١٢٨,٦٤٤	١٤٧,٩٩٥	نفقات الموظفين غير الموزعة على حسابات الائتتابات

**(٢٥) مصاريف إدارية**

يتكون هذا البند مما يلي:

٢٠٢١	٢٠٢٢	
دينار	دينار	
٢٤٥,٥٩٥	٤١٠,٤٢٧	مصاريف استشارات وأتعاب محاماة
٩٥,٤٤٤	١٠٨,١١٨	رسوم إدارة تأمين
٨٨,٧٨٥	٨٨,٧٨٥	إيجارات
١٥١,١٢٠	٨٤,٠٠٠	مصاريف أعضاء مجلس إدارة
٣٩,٠٣٩	٦٣,٢٢٧	صيانة
٤٥,٥٢٠	٥١,٦٣٦	مياه وكهرباء وتدفئة
-	٤٢,١٦٤	مصرف ضريبة مسققات
١٩,٥١٢	٣٨,٧٨٦	قرطاسية ومطبوعات
١٥,١٤٠	٣٥,٩٥٢	مصاريف سيارات
١١,١٤٥	٢٩,٤٦٣	دعاية وإعلان
١٧,٧٩٨	٢٩,٠٤١	رسوم حكومية ورسوم أخرى
٢٠,٥٣٩	٢٣,٨٢٢	بريد واتصالات
١٩,٠٦١	٢٢,٤٩٧	مواد مستهلكه
١١,١٢٦	٢٠,٦٢٢	رسوم بنكية
٤,٦٤٠	٤,٦٣٩	استهلاك حق استخدام الموجودات (إيضاح ١٢)
١,١٨٤	٨٢٤	فوائد التزامات عقود ايجار (إيضاح ١٢)
٤٣,٤٢٥	٨٢,١٩٥	أخرى
٨٢٩,٠٧٣	١,١٣٦,١٩٨	<b>المجموع</b>
٦٦٢,٣٠٨	٩١٢,٤٤٢	المصاريف الإدارية الموزعة على حسابات الائتتابات
١٦٦,٧٦٥	٢٢٣,٧٥٦	المصاريف الإدارية غير الموزعة على حسابات الائتتابات

شركة المتوسط والخليج للتأمين - الأردن المساهمة العامة المحدودة  
إيضاحات حول القوائم المالية  
٣١ كانون الأول ٢٠٢٢

**(٢٦) مصاريف أخرى خاصة بحسابات الاكتتاب**

يتكون هذا البند مما يلي:

٢٠٢١	٢٠٢٢	
دينار	دينار	
٤٢٦,٤٧٦	٤٤٤,٥٥٦	مصروف إدارة الإذاعات الطبية
١٩,٨٧٩	٤٩,٥١٦	مصاريف الاكتتاب الأخرى
٤٤٦,٣٥٥	٤٩٤,٠٧٢	

**(٢٧) حصة السهم من ربح السنة**

يتم احتساب الحصة الأساسية للسهم من ربح السنة بقسمة الربح للسنة على المعدل المرجح لعدد الاسهم خلال السنة كما يلي:

٢٠٢١	٢٠٢٢	
٧٣,٦٧١	٣٤٨,٥٨٩	ربح السنة / دينار
١٠,٠٠٠,٠٠٠	١٠,٠٠٠,٠٠٠	المتوسط المرجح لعدد الأسهم / سهم
فلس/ دينار	فلس/ دينار	
٠/٠٠٧	٠/٠٣٥	الحصة الأساسية والمخفضة للسهم من ربح السنة

إن الحصة المخفضة للسهم من ربح السنة مساوية للحصة الأساسية من ربح السنة.

**(٢٨) النقد وما في حكمه**

لأغراض قائمة التدفقات النقدية، ان تفاصيل النقد و ما في حكمه هي كما يلي:

٢٠٢١	٢٠٢٢	
دينار	دينار	
٥٢,٠٧٨	٨٨,٤٦١	نقد في الصندوق وأرصدة لدى البنوك (إيضاح ٦)
٤,٤٩٧,١٠٦	٢,٧٠١,١٤١	يضاف: ودائع لدى البنوك التي تستحق خلال ثلاثة أشهر (إيضاح ٣)
٤,٥٤٩,١٨٤	٢,٧٨٩,٦٠٢	صافي النقد وما في حكمه

(٢٩) معاملات مع أطراف ذات علاقة

تمثل الجهات ذات العلاقة الشركاء والشركات التي هم فيها مساهمين رئيسيين والشركات التابعة والإدارة التنفيذية العليا للشركة، هذا ويتم اعتماد الأسعار والشروط المتعلقة بهذه العمليات من قبل إدارة الشركة.

فيما يلي ملخص الأرصدة مع جهات ذات علاقة الظاهرة في قائمة المركز المالي كما في ٣١ كانون الأول:

٢٠٢١	٢٠٢٢	
دينار	دينار	
		مبالغ مستحقة من جهات ذات علاقة
١,١٨٢,٩٨٢	١,٤٢٣,١٢٧	ذمم مدينة من مجموعة المناصير - مساهم رئيسي (إيضاح ٨)
-	٣٦,٦٥١	شركة اديسون برادلي انترناشونال - لبنان (شركة شقيقة) (شركة وساطة إعادة تأمين)
٦,٩١٨	٦,٩١٨	شركة المتوسط والخليج للتأمين - البحرين (إيضاح ٨) (شركة شقيقة)
٣,٠١٠,٣٨٠	٢,٥٩٨,٥٨٠	شيكات برسم التحصيل من مجموعة المناصير - مساهم رئيسي (إيضاح ٧)
٤,٢٠٠,٢٨٠	٤,٠٦٥,٢٧٦	

٢٠٢١	٢٠٢٢	
دينار	دينار	
		مبالغ مستحقة لجهات ذات علاقة
١٩٩,٦٠٠	١٩٩,٦٠٠	شركة اديسون برادلي - الأردن (شركة شقيقة) (إيضاح ١٦)
٢٦٠	٢٦٠	شركة ميديفيزا - الأردن (شركة شقيقة) (إيضاح ١٥)
٢٨٢,٩٨١	-	شركة اديسون برادلي انترناشونال - لبنان (شركة شقيقة) (شركة وساطة إعادة تأمين)* (إيضاح ١٦)
٤٨٢,٨٤١	١٩٩,٨٦٠	

فيما يلي ملخص المعاملات مع جهات ذات علاقة الظاهرة في قائمة الدخل للسنة المنتهية في ٣١ كانون الأول:

٢٠٢١	٢٠٢٢	
دينار	دينار	
٣,٧٢٦,٤٧٣	٣,٣٥١,٤٦٢	أقساط الإكتتاب من مجموعة المناصير - مساهم رئيسي

فيما يلي ملخص لمنافع (رواتب ومكافآت ومنافع اخرى) الادارة التنفيذية العليا للشركة:

٢٠٢١	٢٠٢٢	
دينار	دينار	
٢٧١,٥٩٦	١١٥,٥٥٦	رواتب ومكافآت

**(٣٠) القيمة العادلة للأدوات المالية التي لا تظهر بالقيمة العادلة بالقوائم المالية**

تتمثل الأدوات المالية في الموجودات و المطلوبات المالية.

تتكون الموجودات المالية من الأرصدة النقدية وودائع لدى البنوك، مدينون، ودمم شركات تأمين مدينة و بعض الأرصدة المدينة الأخرى. تتكون المطلوبات المالية من دائنون، دمم شركات التأمين الدائنة، التزامات عقود ايجار و بعض الأرصدة الدائنة الأخرى.

لا تختلف القيمة العادلة للأدوات المالية بشكل جوهري عن قيمتها الدفترية.

**(٣١) القيمة العادلة للأدوات المالية**

يحلل الجدول التالي الأدوات المالية المسجلة بالقيمة العادلة استناداً إلى طريقة التقييم، حيث يتم تعريف المستويات المختلفة على النحو التالي:

- المستوى (١) : الأسعار المعلنة (غير المعدلة) لأصول أو التزامات متطابقة في أسواق نشطة؛
- المستوى (٢) : معلومات غير السعر المعلن المتضمن في المستوى (١) الذي يتم رسده للأصل أو الالتزام، سواء بصورة مباشرة (مثل الأسعار) أو غير مباشرة (أي مشتقة من الأسعار)؛
- المستوى (٣) : معلومات عن الأصل أو الالتزام لا تستند إلى تلك المرصودة من السوق (معلومات غير ظاهرة).

الجدول التالي يبين تحليل الأدوات المالية المسجلة بالقيمة العادلة وحسب الترتيب الهرمي المذكور أعلاه:

الإجمالي	المستوى (٣)	المستوى (٢)	المستوى (١)	
دينار	دينار	دينار	دينار	
				-٢٠٢٢
٢٣٤,٣٦١	-	-	٢٣٤,٣٦١	موجودات مالية بالقيمة العادلة من خلال الدخل الشامل الآخر
٢٣٤,٣٦١	-	-	٢٣٤,٣٦١	
				-٢٠٢١
٢٣٤,٨٤١	-	-	٢٣٤,٨٤١	موجودات مالية بالقيمة العادلة من خلال الدخل الشامل الآخر
٢٣٤,٨٤١	-	-	٢٣٤,٨٤١	

**(٣٢) إدارة المخاطر**

تقوم الشركة بإدارة المخاطر المتنوعة بوسائل متعددة وذلك من خلال استراتيجية شاملة موضوعة تحدد المخاطر وسبل مواجهتها وتخفيفها وذلك من خلال مجلس الإدارة حيث يتم مراجعة المخاطر وتبني الإجراءات الضرورية لمواجهتها والعمل على تخفيفها والحد منها. إضافة إلى ان كافة مراكز العمل مسؤولة عن تحديد المخاطر المتعلقة بنشاطهم ووضع الضوابط الرقابية المناسبة ومراقبة استمرارية فعاليتها. تتعرض الشركة لمخاطر التأمين ومخاطر الائتمان ومخاطر السيولة ومخاطر السوق.

**عملية إدارة المخاطر**

يعتبر مجلس إدارة الشركة هو المسؤول عن تحديد ومراقبة المخاطر، وبالإضافة إلى ذلك يوجد عدة جهات أخرى مسؤولة عن عملية إدارة مخاطر الشركة.



### لجنة المخاطر

ان للجنة المخاطر المسؤولية الإجمالية عن تطوير استراتيجية المخاطر وتطبيق المبادئ والأطر العامة والحدود المسموح بها.

### قياس المخاطر وانظمة التقارير

ان مراقبة المخاطر والسيطرة عليها يتم من خلال مراقبة الحدود المسموح بها لكل نوع من انواع المخاطر وان هذه الحدود تعكس استراتيجية عمل الشركة وعوامل السوق المختلفة المحيطة.

يتم جمع المعلومات من الادارات المختلفة لدى الشركة وتحليلها للتعرف على المخاطر المتوقعة التي قد تنجم عنها. يتم عرض وشرح هذه المعلومات على مجلس ادارة الشركة.

### ١- مخاطر التأمين

#### ١ - مخاطر التأمين

تتمثل مخاطر أي عقد تأمين في إمكانية وقوع الحدث المؤمن عليه وعدم التأكد من مبلغ الإيداع المتعلق بذلك الحدث وذلك نظراً لطبيعة عقد التأمين حيث المخاطر متقلبة وغير متوقعة. بالنسبة لعقود التأمين المتعلقة بفئة تأمينية، حيث يمكن تطبيق نظرية الاحتمالات للتسعير والإحتياطي، فإن المخاطر الأساسية التي تواجه الشركة هي إن الإيداعات المتكبدة والدفعات المتعلقة بها قد تزيد عن القيمة الدفترية لإلتزامات التأمين. هذا وقد يحدث إذا كانت إمكانية وخطورة الإيداعات أكبر من المتوقع، لأن أحداث التأمين غير ثابتة وتختلف من سنة لأخرى فإن التقديرات قد تختلف عن الإحصائيات المتعلقة بها.

أظهرت الدراسات إنه كلما كانت عقود التأمين متشابهة كلما قاربت التوقعات معدل الخسارة الفعلية. كما إن وجود تنوع في مخاطر التأمين التي يتم تغطيتها يؤدي إلى إنخفاض احتمالات الخسارة الكلية للتأمين.

تعمل لشركة للتخفيف عن المخاطر أعلاه بتنوع عقود التأمين لديها، وكذلك يتحسن تغير المخاطر بالاختيار الدقيق لاستراتيجيات وموجهات التأمين وتنفيذها بعناية، وأيضاً باستخدام اتفاقيات إعادة التأمين.

#### تكرار المطالبات

يمكن أن تكرر المطالبات وأن تتأثر مبالغها بعدد من العوامل. أعمال التأمين الرئيسية للشركة هي التأمين ضد مخاطر الحريق والحوادث العامة والسيارات والمخاطر البحرية والجوية. تعتبر عقود التأمين هذه قصيرة الأجل ويتم سدادها في العادة خلال سنة واحدة من تاريخ وقوع الحادث المؤمن، وهذا يساعد في التقليل من خطر التأمين.

فيما يلي اهم فروع التأمين والمخاطر التي تتعرض لها:

#### الحريق والاضرار الاخرى للممتلكات

ان الغرض من تأمين الممتلكات تعويض حاملي وثائق التأمين عن الدمار الذي يلحق بعقاراتهم أو عن قيمة العقارات المفقودة. وأيضاً يمكن أن يقبض حملة الوثائق تعويضات عن فقدان الأرباح بسبب عدم استطاعتهم استعمال عقاراتهم المؤمنة.

إن المخاطر الرئيسية بالنسبة لعقود تأمين العقارات هي الحريق وتعطل الأعمال. قامت الشركة خلال السنوات الأخيرة بإصدار وثائق تأمين فقط لعقارات مزودة بمعدات إنذار بالحريق.

يتم إبرام عقود التأمين هذه على أساس قيمة الاستبدال للعقارات ومحتوياتها المؤمن عليها. تعتبر تكلفة إعادة بناء العقارات وتوفير بدائل لمحتوياتها والوقت المطلوب لإعادة تشغيل العمليات المتوقفة هي العوامل الرئيسية التي تؤثر على حجم المطالبات. لدى الشركة غطاء من شركات إعادة التأمين لهذه الأضرار للحد من الخسائر سواء على مستوى الاخطار ذات القيم المتدنية والكبيرة وبنسب توفر الحماية المطلوبة للشركة وعملاتها.

**المركبات**

أن الغرض من تأمين المركبات تعويض حاملي وثائق التأمين عن التلف الذي يلحق بمركباتهم أو المسؤولية ضد الغير الناشئة من الحوادث. أيضًا يمكن أن يقبض حاملي الوثائق تعويضًا عن احتراق أو سرقة مركباتهم.

بالنسبة لتأمين السيارات تعتبر المخاطر الرئيسية هي التعويضات عن الوفاة والإصابات الشخصية واستبدال أو إصلاح السيارات. لدى الشركة غطاء من معيدي التأمين لتغطية الخسائر سواء على مستوى الاخطار ذات القيم المتدنية والكبيرة وبنسب توفر الحماية المطلوبة للشركة وعملائها.

إن المبالغ التي تدفع كتعويضات في حوادث الوفاة وللمصابين وتكاليف استبدال السيارات هي العوامل الرئيسية المؤثرة على حجم المطالبات.

**التأمين البحري والنقل**

بالنسبة للتأمين البحري والنقل تعتبر المخاطر الرئيسية هي خسارة أو تلف الوحدات البحرية والبرية والحوادث التي ينتج عنها فقدان كلي أو جزئي للبضائع.

أن الغرض من التأمين البحري والنقل هو تعويض حاملي وثائق التأمين عن التلف والمسؤولية التي تنشأ من فقدان أو تلف الوحدات البحرية والبرية والحوادث التي تقع في البحر والبر والتي تنتج خسارة جزئية أو كلية للبضائع.

إن الاستراتيجية المتبعة بالنسبة لقطاع التأمين البحري والنقل هو التأكد من أن وثائق التأمين متنوعة فيما يتعلق بالسفن والطرق الملاحية والبرية التي يغطيها التأمين. لدى الشركة غطاء من شركات إعادة التأمين للحد من الخسائر سواء على مستوى الاخطار ذات القيم المتدنية والكبيرة وبنسب توفر الحماية المطلوبة للشركة وعملائها.

**التأمين الطبي**

يشمل خسارة المؤمن له عند تحقق ضرر له ناتج عن مرض او عجز ويترتب على ذلك توفير منافع مالية ثابتة او منافع على شكل تعويضات او مزيجاً من كلتا المنفعتين.

**٢ - تطور الإذاعات**

تظهر الجداول أدناه الإذاعات الفعلية (بناءً على تقديرات الإدارة في نهاية السنة) مقارنة بالتقديرات للسنوات الماضية على أساس السنة التي وقع فيها الحادث، كما يلي:

**الإجمالي - تأمينات المركبات:**

السنة التي وقع بها الحادث	٢٠١٨ وما قبل	٢٠١٩ وما قبل	٢٠٢٠	٢٠٢١	٢٠٢٢	المجموع
	دينار	دينار	دينار	دينار	دينار	دينار
كما في نهاية السنة	٦٢,١٢٤,٣٥١	٧,٠٣٢,٦٠٨	٥,٩٥٩,٤٥٨	٦,٥٣٩,٤٢٣	٧,٨٥٤,٨٠٨	
بعد سنة	٦٣,٧٧٥,٠٢٣	٨,١٥٣,٩٨٢	٧,٢٣٠,٩٨٤	٧,٨٢٢,٦٨٠	-	
بعد سنتين	٦٤,٥٥٩,٧١٨	٨,٥٩٣,٩١١	٧,٥٥٠,٣٠٦	-	-	
بعد ثلاث سنوات	٦٤,٢٣٤,٣٢٧	٨,٣٧٥,٤٨٩	-	-	-	
بعد أربع سنوات	٦٤,٠٨٩,٣٢٦	-	-	-	-	
التوقعات الحالية للإذاعات المترامية	٦٤,٠٨٩,٣٢٦	٨,٣٧٥,٤٨٩	٧,٥٥٠,٣٠٦	٧,٨٢٢,٦٨٠	٧,٨٥٤,٨٠٨	٩٥,٦٩٢,٦٠٩
الدفوعات المترامية	٦٣,٨٧٨,٥١١	٨,٠٦٦,٥٢٤	٦,٦٨٨,١٧٥	٥,٥٩١,٦٧٩	٤,٣٠٧,٣٨٠	٨٨,٥٣٢,٢٦٩
الإلتزام كما ظهر في قائمة المركز المالي:	٢١٠,٨١٥	٣٠٨,٩٦٥	٨٦٢,١٣١	٢,٢٣١,٠٠١	٣,٥٤٧,٤٢٨	٩,١٦٤,٧٨٦
إذاعات مبلغة	٢١٠,٨١٥	٣٠٨,٩٦٥	٨٦٢,١٣١	٢,٢٣١,٠٠١	٣,٥٤٧,٤٢٨	٧,١٦٠,٣٤٠
إذاعات غير مبلغة	-	-	-	-	-	٢,٠٠٤,٤٤٦
الفائض في التقدير الأولي للمخصص	(١,٩٦٤,٩٧٥)	(١,٣٤٢,٨٨١)	(١,٥٩٠,٨٤٨)	(١,٢٨٣,٢٥٧)	-	(٦,١٨١,٩١١)

شركة المتوسط والخليج للتأمين - الأردن المساهمة العامة المحدودة  
إيضاحات حول القوائم المالية  
٣١ كانون الأول ٢٠٢٢

الإجمالي- البحري والنقل:

السنة التي وقع بها الحادث	٢٠١٧ وما قبل	٢٠١٨	٢٠١٩	٢٠٢١	٢٠٢٢	المجموع
	دينار	دينار	دينار	دينار	دينار	دينار
كما في نهاية السنة	٨٣٢,٧٨٢	٥١,٤٩٨	٩٩,١٧٢	٣٧,١٨٧	٩٥,٠٨٠	٩٣٤,٢٦٤
بعد سنة	٨٨٦,٠١٥	٥١,٩٥٤	١٢٠,٨٨٠	٥٦,٥٧٨	-	٩٢٤,٧٢٤
بعد سنتين	٨٨٩,٤٧٨	٥١,٩٥٤	٩٧,٦٣٠	-	-	١٠,٥٤٠
بعد ثلاث سنوات	٦٨٣,٥٤٦	٥١,٩٥٥	-	-	-	٩,٥٤٠
بعد أربع سنوات	٦٣٣,٠٢١	-	-	-	-	١,٠٠٠
التوقعات الحالية للإدعاءات المتراكمة	٦٣٣,٠٢١	٥١,٩٥٥	٩٧,٦٣٠	٥٦,٥٧٨	٩٥,٠٨٠	٩٣٤,٢٦٤
الدفعات المتراكمة	٦٣٢,٨١٣	٥١,٩٥٥	٩٧,٥٩١	٥٣,٧٣٩	٨٨,٦٢٦	٩٢٤,٧٢٤
الإلتزام كما ظهر في قائمة المركز المالي:	٢٠٨	-	٣٩	٢,٨٣٩	٧,٤٥٤	١٠,٥٤٠
إدعاءات مبلغة	٢٠٨	-	٣٩	٢,٨٣٩	٦,٤٥٤	٩,٥٤٠
إدعاءات غير مبلغة	-	-	-	-	١,٠٠٠	١,٠٠٠
الفائض في التقدير الأولي للمخصص	١٩٩,٧٦١	(٤٥٧)	١,٥٤٢	(١٩,٣٩١)	-	(٩٣٤,٢٦٤)

الإجمالي - الحريق والاضرار على الممتلكات:

السنة التي وقع بها الحادث	٢٠١٧ وما قبل	٢٠١٨	٢٠١٩	٢٠٢١	٢٠٢٢	المجموع
	دينار	دينار	دينار	دينار	دينار	دينار
كما في نهاية السنة	٤,٤٧٨,١٣٣	٤٢٧,٠٧٤	١٩٠,١٧٠	١١٢,٣٦٦	١١٤,٠٠٧	٥,٥٥٧,٦٢١
بعد سنة	٤,٢١٢,٣٦٧	٨٣٠,٩٩١	٣٦١,١٢٦	١٩٦,١٦٥	-	٥,١٤٠,٩٧٢
بعد سنتين	٤,١٤٩,٧٩٩	٧٧٤,١٢٢	٣٥٦,٤٩٤	-	-	٤١٧,٤٠٩
بعد ثلاث سنوات	٤,١٠٣,٣١٧	٧٧٣,٢١٧	-	-	-	٤١٦,٦٤٩
بعد أربع سنوات	٤,١١٧,٧٣٨	-	-	-	-	٧٦٠
التوقعات الحالية للإدعاءات المتراكمة	٤,١١٧,٧٣٨	٧٧٣,٢١٧	٣٥٦,٤٩٤	١٩٦,١٦٥	١١٤,٠٠٧	٥,٥٥٧,٦٢١
الدفعات المتراكمة	٤,٠٦١,٣٣٢	٥٧٨,٧٠٧	٣١٧,٢٥٨	١١٩,١٨١	٦٤,٤٩٤	٥,١٤٠,٩٧٢
الإلتزام كما ظهر في قائمة المركز المالي:	٥٦,٤٠٦	١٩٤,٥١٠	٣٩,٢٣٦	٧٦,٩٨٤	٥٠,٢٧٣	٤١٧,٤٠٩
إدعاءات مبلغة	٥٦,٤٠٦	١٩٤,٥١٠	٣٩,٢٣٦	٧٦,٩٨٤	٤٩,٥١٣	٤١٦,٦٤٩
إدعاءات غير مبلغة	-	-	-	-	٧٦٠	٧٦٠
العجز في التقدير الأولي للمخصص	٣٦٠,٣٩٥	(٣٤٦,١٤٣)	(١٦٦,٣٢٤)	(٨٣,٧٩٩)	-	(٢٣٥,٨٧١)

شركة المتوسط والخليج للتأمين - الأردن المساهمة العامة المحدودة  
إيضاحات حول القوائم المالية  
٣١ كانون الأول ٢٠٢٢

الإجمالي- المسؤولة:

السنة التي وقع بها الحادث	٢٠١٧ وما قبل	٢٠١٨	٢٠١٩	٢٠٢١	٢٠٢٢	المجموع
	دينار	دينار	دينار	دينار	دينار	دينار
كما في نهاية السنة	١٢٨,٩٦١	٢,٦٥٠	١٣,٤٠٠	١٢,٨٨١	٧,٣٤٩	
بعد سنة	١٣٦,١٧٥	٣,٤٥٠	١٦,٣٦٧	١٣,٩١٢	-	
بعد سنتين	١٣٩,٤١٥	٢,٩٥٠	١٦,٣٦٧	-	-	
بعد ثلاث سنوات	٢٠١,٧٣١	٢,٩٥٠	-	-	-	
بعد أربع سنوات	٢٠٠,٨١١	-	-	-	-	
التوقعات الحالية للإدعاءات المتركمة	٢٠٠,٨١١	٢,٩٥٠	١٦,٣٦٧	١٣,٩١٢	٧,٣٤٩	٢٤١,٣٨٩
الدفعات المتركمة	١٣٦,٦٥٦	٢,٦٥٠	٤,٤٦٧	١٣,٤١٢	٥,٠١٩	١٦٢,٢٠٤
الإلتزام كما ظهر في قائمة المركز المالي:	٦٤,١٥٥	٣٠٠	١١,٩٠٠	٥٠٠	١٢,٣٣٠	٨٩,١٨٥
إدعاءات مبلغة	٦٤,١٥٥	٣٠٠	١١,٩٠٠	٥٠٠	٢,٣٣٠	٧٩,١٨٥
إدعاءات غير مبلغة	-	-	-	-	١٠,٠٠٠	١٠,٠٠٠
العجز في التقدير الأولي للمخصص	(٧١,٨٥٠)	(٣٠٠)	(٢,٩٦٧)	(١,٠٣١)	-	(٧٦,١٤٨)

الإجمالي- الطبني:

السنة التي وقع بها الحادث	٢٠١٧ وما قبل	٢٠١٨	٢٠١٩	٢٠٢١	٢٠٢٢	المجموع
	دينار	دينار	دينار	دينار	دينار	دينار
كما في نهاية السنة	-	-	-	-	٧,٩٣٢,٧١٢	
بعد سنة	-	-	-	-	-	
بعد سنتين	-	-	-	-	-	
بعد ثلاث سنوات	-	-	-	-	-	
بعد أربع سنوات	-	-	-	-	-	
التوقعات الحالية للإدعاءات المتركمة	-	-	-	-	٧,٩٣٢,٧١٢	٧,٩٣٢,٧١٢
الدفعات المتركمة	-	-	-	-	٧,٧٥٥,٠٣٧	٧,٧٥٥,٠٣٧
الإلتزام كما ظهر في قائمة المركز المالي:	-	-	-	-	٢٢٢,١٠٥	٢٢٢,١٠٥
إدعاءات مبلغة	-	-	-	-	١٧٧,٦٧٥	١٧٧,٦٧٥
إدعاءات غير مبلغة	-	-	-	-	٤٤,٤٣٠	٤٤,٤٣٠
الفائض في التقدير الأولي للمخصص	-	-	-	-	١٠٤,٩٣٥	١٠٤,٩٣٥

شركة المتوسط والخليج للتأمين - الأردن المساهمة العامة المحدودة  
إيضاحات حول القوائم المالية  
٣١ كانون الأول ٢٠٢٢

الإجمالي- فروع أخرى:

السنة التي وقع فيها الحادث	٢٠١٧ وما قبل	٢٠١٨	٢٠١٩	٢٠٢١	٢٠٢٢	المجموع
	دينار	دينار	دينار	دينار	دينار	دينار
كما في نهاية السنة	٩١,٧٩٧	٥,١٥٣	-	٥,٦٩٦	١٤,٢٦٩	
بعد سنة	١٠٢,٦٥٢	٦,٤٧٨	-	-	-	
بعد سنتين	١٠٣,١٦٧	٦,٤٧٨	-	-	-	
بعد ثلاث سنوات	١٠٣,١٦٧	٦,٤٧٨	-	-	-	
بعد أربع سنوات	١٠٣,١٦٧	-	-	-	-	
التوقعات الحالية للإدعاءات المترجمة	١٠٣,١٦٧	٦,٤٧٨	-	٥,٦٩٦	١٤,٢٦٩	١٢٩,٦١٠
الدفعات المترجمة	١٠٣,١٦٧	١٣٥	-	-	١٣,٠٤٥	١١٦,٣٤٧
الإلتزام كما ظهر في قائمة المركز المالي:	-	٦,٢٤٣	-	٥,٦٩٦	٢٠,٦٨٧	٣٢,٧٢٦
إدعاءات مبلغة	-	٦,٢٤٣	-	٥,٦٩٦	١,٢٢٤	١٣,٢٦٣
إدعاءات غير مبلغة	-	-	-	-	١٩,٤٦٣	١٩,٤٦٣
العجز في التقدير الأولي للمخصص	(١١,٣٧٠)	(١,٣٢٥)	-	-	-	(١٢,٦٩٥)

٣ - تركيز مخاطر التأمين

فيما يلي جداول تبين تركيزات المخاطر حسب أنواع التأمين والتوزيع الجغرافي والقطاعي.

تتركز موجودات ومطلوبات عقود التأمين طبقاً لنوع التأمين كما يلي:

نوع التأمين	٢٠٢٢		٢٠٢١	
	صافي	اجمالي	صافي	اجمالي
	دينار	دينار	دينار	دينار
المركبات	١٢,١٦١,٠٨٢	١٣,٨٦٩,٤٨٩	١١,٨٨٠,٢٧٢	١٣,٠٦٨,١١٧
البحري والنقل	١٠,٧٧١	١١٠,٨٤١	١٣,٤٤٥	١٧٢,٣٧٢
الطيران	-	-	-	-
الحريق والأضرار الأخرى للممتلكات	١٦٢,٠٨١	١,٦٥٧,٢٠٩	١٨٥,٧٣٥	١,٤٨٢,٦١٨
المسؤولية	١١٣,١٧٥	١٤٥,٨٩٩	١٤٠,٨٩٦	١٥٧,٧٨٢
الطبي	٢,٣٥٨,٩١٩	٢,٣٥٨,٩١٩	٢,٥٢٠,٤٣٦	٢,٥٢٠,٤٣٦
فروع أخرى	٢٧,٧٧٦	٦٣,٠٨٢	٥,٥٨٨	٢٩,٦٥٣
المجموع	١٤,٨٣٣,٨٠٤	١٨,٢٠٥,٤٣٩	١٤,٧٤٦,٣٧٢	١٧,٤٣٠,٩٧٨

جميع موجودات ومطلوبات عقود التأمين تتركز داخل الأردن.

شركة المتوسط والخليج للتأمين - الأردن المساهمة العامة المحدودة  
إيضاحات حول القوائم المالية  
٣١ كانون الأول ٢٠٢٢

يمثل هذا الجدول توزيع الذمم المدينة والدائنة حسب القطاع:

٢٠٢١		٢٠٢٢		حساب القطاع
ذمم دائنة	ذمم مدينة	ذمم دائنة	ذمم مدينة	
دينار	دينار	دينار	دينار	
٣,٢٩٣,١٠٨	٤,٢٣٣,١٢٨	٥,٠٨٤,١٥٠	٥,٢٦٤,٠٣٤	شركات ومؤسسات
٦٥٧,٩٣٥	٤٠٨,٦٠٨	٢٠,٥٣٢	٥٥٦,٠٠٨	افراد
٣,٩٥١,٠٤٣	٤,٦٤١,٧٣٦	٥,١٠٤,٦٨٢	٥,٨٢٠,٠٤٢	

٤ - مخاطر إعادة التأمين

كما هو الحال مع شركات التأمين الأخرى، ولغرض تخفيض التعرض إلى خسائر مالية قد تنتج عن المطالبات التأمينية الكبيرة، تقوم الشركة ضمن أعمالها الإعتيادية بالدخول في إتفاقيات إعادة تأمين مع أطراف أخرى.

ولتقليل تعرضها لخسائر كبيرة نتيجة إفسار شركات إعادة التأمين، تقوم الشركة بتقييم الوضع المالي لشركات إعادة التأمين التي تتعامل معها ورصد تركيزات مخاطر الإنتمان الناتجة عن المناطق الجغرافية والأنشطة أو المكونات الإقتصادية المماثلة لتلك الشركات، إن عقود إعادة التأمين الصادرة لا تعفي الشركة من إلتزاماتها اتجاه حملة وثائق التأمين، ونتيجة لذلك تبقى الشركة ملتزمة برصيد المطالبات المعاد تأمينها في حالة عدم تمكن معيدي التأمين من الوفاء بالتزاماتهم وفقاً لعقود إعادة التأمين.

٥ - حساسية مخاطر التأمين

فيما يلي جدول يوضح اثر التغير الممكن المعقول في أسعار أقساط الاكتتاب على قائمة الدخل وحقوق الملكية مع بقاء جميع المتغيرات الأخرى المؤثرة ثابتة.

نوع التأمين	نسبة التغير	الأثر على	
		الأقساط المكتتبه	الأثر على ربح السنة قبل الضريبة
	%	دينار	دينار
المركبات	٪١٠	١,١٢١,٨٨٨	١,٠٥٦,٤٧٨
البحري والنقل	٪١٠	٤٠,٠٧٦	٢,٢٧٥
الطيران	٪١٠	-	-
الحريق والاضرار الأخرى للممتلكات	٪١٠	٢٦٢,٠٠٩	٢٢,١١٥
المسؤولية	٪١٠	١٥,٠٢٧	٩,٩٦٩
الطبي	٪١٠	٧٩٣,٢٧١	٧٥٦,١١٦
فروع أخرى	٪١٠	٥,١٣٧	٨٤٤
		٢,٢٣٧,٤٠٨	١,٨٤٧,٧٩٧
		١,٤٠٤,٣٢٥	١,٤٠٤,٣٢٥

\* صافي بعد خصم اثر ضريبة الدخل.

في حال كان هنالك تغير سلبي يكون الاثر مساوي للتغير اعلاه مع عكس الإشارة.

فيما يلي جدول يوضح اثر التغير الممكن المفعول في تكلفة التعويضات على قائمة الدخل وحقوق الملكية مع بقاء جميع المتغيرات الاخرى المؤثرة ثابتة،

نوع التأمين	نسبة التغير %	الأثر على التعويضات المدفوعة دينار	الأثر على ربح السنة قبل الضريبة دينار	الأثر على حقوق الملكية* دينار
المركبات	٪١٠	١,١٣٢,١٧١	(٩٥٦,٥٠٢)	(٧٢٦,٩٤١)
البحري والنقل	٪١٠	١٣,٣٣٥	(٢,١٧٠)	(١,٦٤٩)
الطيران	٪١٠	-	-	-
الحريق والأضرار الاخرى للممتلكات	٪١٠	٢٨,٦٣١	(٣,٧٢١)	(٢,٨٢٨)
المسؤولية	٪١٠	٢,٧٠٥	١٦٩	١٢٨
الطبي	٪١٠	٨٠٣,٧٦٥	(٧٤٦,٥١٠)	(٥٦٧,٣٤٨)
فروع أخرى	٪١٠	٩٩٩	(٢,٢٠٥)	(١,٦٧٦)
		<u>١,٩٨١,٦٠٦</u>	<u>(١,٧١٠,٩٣٩)</u>	<u>(١,٣٠٠,٣١٤)</u>

\* صافي بعد خصم اثر ضريبة الدخل.

في حال كان هنالك تغير سلبي يكون الاثر مساوي للتغير اعلاه مع عكس الإشارة.

#### ب - المخاطر المالية

تتبع الشركة سياسات مالية لادارة المخاطر المختلفة ضمن استراتيجية محددة وتتولى إدارة الشركة رقابة وضبط المخاطر وإجراء التوزيع الاستراتيجي الأمثل لكل من الموجودات المالية والمطلوبات المالية، وتشمل المخاطر: مخاطر السوق، مخاطر السيولة، ومخاطر الائتمان.

تتبع الشركة سياسة التحوط المالي لكل من الموجودات المالية والمطلوبات المالية كلما دعت الحاجة إلى ذلك، وهو التحوط المتعلق بمخاطر مستقبلية متوقعة.

#### ١. مخاطر السوق

هي مخاطر تذبذب القيمة العادلة أو التدفقات النقدية للأدوات المالية نتيجة للتغير في أسعار السوق مثل أسعار الفائدة وأسعار العملات، وتنشأ مخاطر السوق نتيجة وجود مراكز مفتوحة في أسعار الفائدة والعملات، ويتم مراقبة هذه المخاطر وفقاً لسياسات وإجراءات محددة ومن خلال لجان متخصصة ومراكز العمل المعنية، وتتضمن مخاطر السوق مخاطر أسعار الفائدة، ومخاطر أسعار الصرف.

يتم قياس مخاطر السوق والرقابة عليها بأسلوب تحليل الحساسية.

- مخاطر أسعار الفائدة

ان الشركة معرضة لمخاطر أسعار الفائدة على موجوداتها التي تحمل فائدة والممثلة بالودائع لدى البنوك.

كما في ٣١ كانون الأول ٢٠٢٢ بمعدل فائدة ٥,٥٪ للوديعة التي تستحق خلال شهر و بمعدل فائدة تتراوح بين ٤,٢٥٪ و ٤,٧٥٪ للودائع التي تستحق خلال ١٢ شهر.

يوضح الجدول التالي حساسية قائمة الدخل للتغيرات الممكنة المعقولة على أسعار الفائدة كما في ٣١ كانون الأول ٢٠٢٢ و ٢٠٢١، مع بقاء جميع المتغيرات الأخرى المؤثرة ثابتة.

تتمثل حساسية قائمة الدخل بأثر التغيرات المفترضة الممكنة بأسعار الفوائد على ربح الشركة لسنة واحدة، ويتم احتسابها على الموجودات والمطلوبات المالية التي تحمل سعر فائدة متغير كما في ٣١ كانون الأول ٢٠٢٢ و ٢٠٢١.

- ٢٠٢٢

العملة	الزيادة بسعر الفائدة (نسبة مئوية)	الأثر على ربح السنة قبل الضريبة دينار
دينار أردني	٪١	٦٩,٤٤٠

- ٢٠٢١

العملة	الزيادة بسعر الفائدة (نسبة مئوية)	الأثر على ربح السنة قبل الضريبة دينار
دينار أردني	٪١	٦٩,٠٩٥

في حال كان هنالك تغير سلبي يكون الاثر مساوي للتغير اعلاه مع عكس الإشارة.

- مخاطر التغير باسعار الاسهم

يوضح الجدول التالي حساسية التغير المتراكم في القيمة العادلة نتيجة للتغيرات الممكنة المعقولة على اسعار الاسهم مع بقاء جميع المتغيرات الاخرى المؤثرة ثابتة:

- ٢٠٢٢

المؤشر	التغير في المؤشر (نسبة مئوية)	الأثر على حقوق الملكية دينار
بورصة عمان	٪١٠	٢٣,٤٣٦

- ٢٠٢١

المؤشر	التغير في المؤشر (نسبة مئوية)	الأثر على حقوق الملكية دينار
بورصة عمان	٪١٠	٢٣,٤٨٤

في حال كان هنالك تغير سلبي يكون الاثر مساوي للتغير اعلاه مع عكس الإشارة.



## - مخاطر العملات الأجنبية

مخاطر العملات الأجنبية هي مخاطر تغير قيمة الأدوات المالية نتيجة التغير في أسعار العملات الأجنبية. يُعتبر الدينار الأردني عملة الأساس للشركة. يقوم مجلس الإدارة بوضع حدود للمركز المالي لكل عملة لدى الشركة. يتم مراقبة مركز العملات الأجنبية بشكل يومي ويتم إتباع إستراتيجيات للتأكد من الإحتفاظ بمركز العملات الأجنبية ضمن الحدود المُعتمدة.

إن معظم تعاملات الشركة هي بالدينار الأردني والدولار الأمريكي. إن سعر صرف الدينار مربوط بسعر ثابت مع الدولار الأمريكي (١/٤١ دولار لكل دينار)، وبالتالي فإن أثر مخاطر العملات غير جوهري على القوائم المالية.

## ٢. مخاطر السيولة

تتمثل مخاطر السيولة في عدم قدرة الشركة على توفير التمويل اللازم لتأدية إلتزاماتها في تواريخ إستحقاقها، وللوقاية من هذه المخاطر تقوم الإدارة بتنوع مصادر التمويل وإدارة الموجودات والمطلوبات وموائمة آجالها والإحتفاظ برصيد كافٍ من النقد وما في حكمه والأوراق المالية القابلة للتداول.

تراقب الشركة احتياجاتها للسيولة على أساس شهري وتقوم الإدارة بالتأكد من توفر أموال كافية لمقابلة أي التزامات عند نشوئها. إن مبالغ هامة من أموال الشركة مستثمرة في أسهم محلية متداولة.

إن معظم الودائع لأجل العائدة للشركة في تاريخ القوائم المالية تستحق خلال فترات أصلية لا تتجاوز العام.

ويُلخص الجدول أدناه إستحقاقات الإلتزامات المالية (على أساس السنة المُتبقيّة للإستحقاق من تاريخ القوائم المالية):

	أقل من شهر	من شهر إلى ٣ شهور	من ٣ شهور إلى ٦ شهور	من ٦ شهور حتى سنة واحدة	من سنة حتى ٣ سنوات	بدون استحقاق	المجموع
	دينار	دينار	دينار	دينار	دينار	دينار	دينار
- ٢٠٢٢							
المطلوبات:							
دائنون	-	-	٢,٨١١,٢٥١	-	-	-	٢,٨١١,٢٥١
مصاريف مستحقة	-	٢٨,٠٠٠	-	-	-	-	٢٨,٠٠٠
ذمم معيدي التأمين الدائنة	-	-	-	٢,٢٩٣,٤٣١	-	-	٢,٢٩٣,٤٣١
التزامات عقود ايجار	-	-	-	-	٧,٨٩٦	-	٧,٨٩٦
مطلوبات اخرى	-	-	٢٧٧,٢٠٤	-	-	-	٢٧٧,٢٠٤
مجموع المطلوبات	-	٢٨,٠٠٠	٣,٠٨٨,٤٥٥	٢,٢٩٣,٤٣١	٧,٨٩٦	-	٥,٤١٧,٧٨٢
مجموع الموجودات حسب استحقاقاتها المتوقعة	٨,٠٣٧,٤٢١	١١,٧٢٦,٤٩٣	١,٤٧٩,٢٢٩	٢,٣١٧,١٦٣	-	٢,٤٢٦,٤٢٩	٢٥,٩٨٦,٧٣٥



تتركز الموجودات والمطلوبات وبنود خارج قائمة المركز المالي طبقاً للتوزيع الجغرافي كما يلي:

٢٠٢١		٢٠٢٢		
مطلوبات	موجودات	مطلوبات	موجودات	
دينار	دينار	دينار	دينار	
				حسب المناطق الجغرافية
١٩,١٢٢,٠٣٧	٢٤,٤٥٨,٠٧٥	٢٠,٣٠٢,٥٨٨	٢٥,٩٨٦,٧٣٥	داخل المملكة
-	-	-	-	دول الشرق الأوسط الأخرى
-	-	-	-	أوروبا
-	-	-	-	أمريكا
١٩,١٢٢,٠٣٧	٢٤,٤٥٨,٠٧٥	٢٠,٣٠٢,٥٨٨	٢٥,٩٨٦,٧٣٥	

#### (٣٤) إدارة رأس المال

يتم وضع وتنظيم متطلبات رأس المال من قبل هيئة التأمين لقد وضعت هذه المتطلبات لضمان وجود هامش ملائم. تم وضع اهداف اضافية من قبل الشركة للحفاظ على درجات ائتمانية قوية ونسبة راسمال عالية من اجل دعم اعمالها وزيادة الحد الاعلى لقيمة المساهمين.

تقوم الشركة بإدارة هيكل رأس المال وإجراء التعديلات اللازمة عليها في ضوء تغيرات ظروف العمل. هذا ولم تقم الشركة بأية تعديلات على الأهداف والسياسات والإجراءات المتعلقة بهيكل رأس المال خلال السنة الحالية والسنة السابقة.

في رأي إدارة الشركة إن رأس المال التنظيمي كافي لمواجهة أي مخاطر أو التزامات ممكن أن تطرأ مستقبلاً.

المبلغ الذي تعتبره الشركة كراس المال ونسبة هامش الملاءة، وفق الجدول التالي:

٢٠٢١	٢٠٢٢	
دينار	دينار	
٥,٧٤٧,٨٥٩	٦,٢٩٦,٨١٧	رأس المال المتوفر
		رأس المال المطلوب
٣,٠٦١,١٣٥	٣,٢٣٨,٤٨٧	رأس المال المطلوب مقابل مخاطر الموجودات
٢,٢٩٨,٣٩٩	٢,٣٤٧,٠٥٧	رأس المال المطلوب مقابل الالتزامات الاكتتابية
١٢,٣١٥	١٠,١٦٠	رأس المال المطلوب مقابل مخاطر معيدي التأمين
٥,٣٧١,٨٤٩	٥,٥٩٥,٧٠٤	مجموع رأس المال المطلوب
٪١٠٧	٪١١٢,٥	نسبة هامش الملاءة

بلغت نسبة هامش ملاءة الشركة ١١٢,٥٪ كما في ٣١ كانون الأول ٢٠٢٢ وهي أقل من النسبة المقررة من قبل هيئة التأمين والبالغة ١٥٠٪.

شركة المتوسط والخليج للتأمين - الأردن المساهمة العامة المحدودة  
إيضاحات حول القوائم المالية  
٣١ كانون الأول ٢٠٢٢

(٣٥) تحليل استحقاقات الموجودات والمطلوبات

يبين الجدول التالي تحليل الموجودات والمطلوبات وفقا للسنة المتوقعة لاستردادها او تسويتها:

المجموع	اكثُر من سنة	لغاية سنة	
دينار	دينار	دينار	- ٢٠٢٢
			<b>الموجودات -</b>
٦,٩٤٣,٩٧٢	-	٦,٩٤٣,٩٧٢	ودائع لدى البنوك
٢٣٤,٣٦١	٢٣٤,٣٦١	-	موجودات مالية بالقيمة العادلة من خلال الدخل الشامل الآخر
٨٨,٤٦١	-	٨٨,٤٦١	نقد في الصندوق ولدى البنوك
٤,٢٩٠,٥٧١	٨٦٤,٢٣٠	٣,٤٢٦,٣٤١	أوراق قبض وشيكات برسم التحصيل
٦٨٦,٤٥٤	-	٦٨٦,٤٥٤	ذمم شركات تأمين مدينة
٥,١٣٣,٥٨٨	-	٥,١٣٣,٥٨٨	مديون، صافي
٣,٤٧٧,٥٨١	٣,٤٧٧,٥٨١	-	ممتلكات ومعدات، صافي
٧١	٧١	-	موجودات غير ملموسة
٨٦٦,٧١٧	-	٨٦٦,٧١٧	موجودات أخرى
٧,٤٩٣	-	٧,٤٩٣	حق استخدام الموجودات
٤,٢٥٧,٤٦٦	٤,٢٥٧,٤٦٦	-	استثمارات عقارية
<u>٢٥,٩٨٦,٧٣٥</u>	<u>٨,٨٣٣,٧٠٩</u>	<u>١٧,١٥٣,٠٢٦</u>	<b>مجموع الموجودات</b>
			<b>المطلوبات -</b>
٦,٩٨٥,٧٤٦	-	٦,٩٨٥,٧٤٦	مخصص الأقساط غير المكتسبة، صافي
٧,٨٤٨,٠٥٨	-	٧,٨٤٨,٠٥٨	مخصص الإبداعات، صافي
٢,٨١١,٢٥١	-	٢,٨١١,٢٥١	دائنون
٢,٢٩٣,٤٣١	-	٢,٢٩٣,٤٣١	ذمم شركات التأمين الدائنة
٢٨,٠٠٠	-	٢٨,٠٠٠	مصاريف مستحقة
٥١,٠٠٢	-	٥١,٠٠٢	مخصص ضريبة الدخل
٢٧٧,٢٠٤	-	٢٧٧,٢٠٤	مطلوبات أخرى
٧,٨٩٦	٤,٦٤٠	٣,٢٥٦	التزامات عقود ايجار
<u>٢٠,٣٠٢,٥٨٨</u>	<u>٤,٦٤٠</u>	<u>٢٠,٢٩٧,٩٤٨</u>	<b>مجموع المطلوبات</b>
<u>٥,٦٨٤,١٤٧</u>	<u>٨,٨٢٩,٠٦٩</u>	<u>(٣,١٤٤,٩٢٢)</u>	<b>الصافي</b>

شركة المتوسط والخليج للتأمين - الأردن المساهمة العامة المحدودة  
إيضاحات حول القوائم المالية  
٣١ كانون الأول ٢٠٢٢

المجموع	اكثُر من سنة	لغاية سنة	٢٠٢١ -
دينار	دينار	دينار	
			<b>الموجودات -</b>
٦,٩٠٩,٤٦٧	-	٦,٩٠٩,٤٦٧	ودائع لدى البنوك
٢٣٤,٨٤١	٢٣٤,٨٤١	-	موجودات مالية بالقيمة العادلة من خلال الدخل الشامل الآخر
٥٢,٠٧٨	-	٥٢,٠٧٨	نقد في الصندوق ولدى البنوك
٤,٤٣٩,٦٨٩	١,٥٤٧,٣١٤	٢,٨٩٢,٣٧٥	أوراق قبض وشيكات برسم التحصيل
٨٤١,٠٢١	-	٨٤١,٠٢١	ذمم شركات تأمين مدينة
٣,٨٠٠,٧١٥	-	٣,٨٠٠,٧١٥	مدينون، صافي
٢,٧٣٧,٣٦٣	٢,٧٣٧,٣٦٣	-	ممتلكات ومعدات، صافي
٢,٦٨٦	٢,٦٨٦	-	موجودات غير ملموسة
٢٧٦,٨٤٦	-	٢٧٦,٨٤٦	موجودات أخرى
١٢,١٣٢	-	١٢,١٣٢	حق استخدام الموجودات
٥,١٥١,٢٣٧	٥,١٥١,٢٣٧	-	استثمارات عقارية
٢٤,٤٥٨,٠٧٥	٩,٦٧٣,٤٤١	١٤,٧٨٤,٦٣٤	<b>مجموع الموجودات</b>
			<b>المطلوبات -</b>
٦,٢٦٦,٣٢٠	-	٦,٢٦٦,٣٢٠	مخصص الأقساط غير المكتسبة، صافي
٨,٤٨٠,٠٥٤	-	٨,٤٨٠,٠٥٤	مخصص الإذاعات، صافي
٢,٤٠٨,٢٤٢	-	٢,٤٠٨,٢٤٢	دائنون
١,٥٤٢,٨٠١	-	١,٥٤٢,٨٠١	ذمم شركات التأمين الدائنة
٥٣,٢٢٠	-	٥٣,٢٢٠	مصاريف مستحقة
٣٥٩,٣٢٨	-	٣٥٩,٣٢٨	مطلوبات أخرى
١٢,٠٧٢	٨,٢٥٦	٣,٨١٦	التزامات عقود ايجار
١٩,١٢٢,٠٣٧	٨,٢٥٦	١٩,١١٣,٧٨١	<b>مجموع المطلوبات</b>
٥,٣٣٦,٠٣٨	٩,٦٦٥,١٨٥	(٤,٣٢٩,١٤٧)	<b>الصافي</b>

**(٣٦) القضايا المقامة على الشركة**

ان الشركة مدعى عليها في عدد من القضايا بلغت ٦٧٨,٣٩٠ دينار كما في ٣١ كانون الاول ٢٠٢٢ (٣١ كانون الأول ٢٠٢١: ٥٤٣,٥٨٨ دينار) وتتمثل في مطالبات قانونية متعلقة بنشاطاتها. قامت الشركة باحتساب مخصصات فنية لمواجهة أية التزامات لقاء هذه القضايا. وفي رأي الإدارة و المستشار القانوني للشركة، ان المخصصات المحسبة كافية لمواجهة الالتزامات لقاء هذه الدعاوى.

**(٣٧) التزامات محتملة**

على الشركة بتاريخ القوائم المالية التزامات محتمل ان تطرأ تتمثل في كفالات بنكية بمبلغ ٦٥,٦٦١ دينار كما في ٣١ كانون الأول ٢٠٢٢ وتبلغ تأميناتها النقدية ٦,٥٦٦ دينار (٢٠٢١: ٩٦,٣١١ دينار) وبلغت تأميناتها النقدية ٩,٦٣١ دينار (ايضاح ١٤).

## (٣٨) معايير التقارير المالية الدولية والتفسيرات الجديدة والتعديلات الصادرة وغير النافذة بعد

إن المعايير المالية الدولية والتفسيرات الجديدة والتعديلات الصادرة وغير النافذة حتى تاريخ القوائم المالية الموحدة مبيّنة أدناه، وستقوم الشركة بتطبيق هذه التعديلات ابتداءً من تاريخ التطبيق الإلزامي:

المعيار الدولي لإعداد التقارير المالية رقم (١٧) عقود التأمين  
أصدر المجلس الدولي للمعايير المحاسبية في أيار من عام ٢٠١٧ المعيار الدولي لإعداد التقارير المالية رقم (١٧) عقود التأمين نموذجاً شاملاً للاعتراف والقياس والعرض والإيضاحات المتعلقة بعقود التأمين. وما أن سري، يحل المعيار الدولي لإعداد التقارير المالية رقم (١٧) محل المعيار الدولي لإعداد التقارير المالية رقم (٤) عقود التأمين الصادر في عام ٢٠٠٥. ينطبق المعيار الدولي لإعداد التقارير المالية رقم (١٧) على جميع أنواع عقود التأمين (مثل عقود الحياة وغيرها من عقود التأمين المباشرة وعقود إعادة التأمين) دون النظر للمنشأة المصدرة لعقد التأمين، كما ينطبق على بعض الضمانات والأدوات المالية التي تحمل خاصية المشاركة. تسري استثناءات محدودة لنطاق التطبيق. يوفر الإطار العام للمعيار الدولي لإعداد التقارير المالية رقم (١٧) نموذج محاسبي لعقود التأمين يكون أكثر فائدة واتساقاً لشركات التأمين. على عكس المتطلبات الواردة في المعيار الدولي لإعداد التقارير المالية رقم (٤)، والتي تعتمد إلى حد كبير على سياسات المحاسبة المحلية السابقة، يوفر المعيار الدولي لإعداد التقارير المالية رقم (١٧) نموذجاً شاملاً لعقود التأمين حيث يغطي جميع الجوانب المحاسبية ذات الصلة. جوهر المعيار الدولي لإعداد التقارير المالية رقم (١٧) هو النموذج العام، ويكمله:

- تطبيق محدد للعقود مع ميزات المشاركة المباشرة (نهج الرسوم المتغيرة)،
- نهج مبسط (نهج تخصيص الأقساط) بشكل أساسي للعقود قصيرة الأجل.

سيتم تطبيق هذا المعيار بأثر رجعي اعتباراً من ١ كانون الثاني ٢٠٢٣، مع السماح بالتطبيق المبكر شريطة أن المنشأة طبقت المعيار الدولي لإعداد التقارير المالية رقم (٩) والمعيار الدولي لإعداد التقارير المالية رقم (١٥) قبل أو مع تطبيق المعيار الدولي لإعداد التقارير المالية رقم (١٧).

يتم الاشراف على مشروع تطبيق المعيار من قبل لجنة التدقيق حيث تقوم اللجنة بمتابعة المشروع ومراقبته. إن لجنة التدقيق المكونة من أعضاء مستقلين بالإضافة إلى الإدارة العليا من جميع الدوائر ذات الاختصاص يقومون بمراجعة مشروع تطبيق المعيار بالتعاون مع المستشار الخارجي الذي قامت الشركة بتعيينه لإدارة المشروع. يتضمن عمل المستشار الخارجي إعداد السياسات للشركة وفقاً لمتطلبات المعيار وتحديد المنهجيات الاكتوارية التي سيتم استخدامها بالإضافة إلى مراجعة العقود وتصنيفها وفقاً لمتطلبات المعيار وأعداد الإيضاحات الإضافية وفقاً لمتطلبات المعيار.

انتهت الشركة من إعداد العديد من متطلبات المعيار وتعمل حالياً على المتطلبات التالية للانتهاج من مشروع تطبيق المعيار:

- الانتهاء من إعداد القوائم المالية التجريبية وفقاً لمتطلبات المعيار كما ٣١ كانون الأول ٢٠٢١ و ٢٠٢٢.
- التأكد من أن النظام الذي تم استخدامه / ربطه بنظام الشركة متوافق مع السياسات التي تم إعدادها والموافقة عليها من قبل الإدارة بالإضافة إلى مراجعة الإجراءات الرقابية التي سيتم وضعها لتأكد من فاعلية النظام.
- الحصول على موافقة الإدارة متضمنة الدوائر الفنية بالإضافة إلى موافقة المدقق الخارجي على الأرصد الافتتاحية بعد التطبيق.
- إعداد جميع الإيضاحات التي سيتم تضمينها في القوائم المالية وفقاً لمتطلبات المعيار.
- إعداد نموذج لتقارير الإدارة ومؤشرات الأداء الرئيسية التي سيتم استخدامها لاحقاً لتطبيق المعيار.
- إقامة دورات تدريبية للموظفين ذو العلاقة بالإضافة إلى الإدارة العليا حول تطبيق المعيار.

سيكون لتطبيق المعيار أثر على القوائم المالية للشركة. في ما يلي التقييم المبدئي للأثر المتوقع من تطبيق المعيار حيث إن الشركة لم تنتهي من إعداد دراسة جميع النواحي التي ستتأثر بتطبيق المعيار.

## نماذج القياس

لا يتم قياس عقود اتمام بشكل افرادي ولكن يتم تجميع عقود التأمين في مجموعات لأغراض القياس. لتستطيع الشركة تحديد المجموعة التي ينتمي اليها العقد تقوم الشركة بتعريف محافظ لعقود التأمين بحيث يكون لعقود التأمين في تلك المحافظ مخاطر مماثلة ويتم إدارتها معاً. يتم تقسيم تلك المحافظ الى مجموعات حسب ربحياتها وسنة الإصدار. يتضمن معيار التقارير المالية الدولية رقم (١٧) ثلاثة نماذج للقياس: نموذج تخصيص الأقساط ونموذج القياس العام ونموذج الرسوم المتغيرة.

### نموذج القياس العام

وفقاً لنموذج القياس العام، فإن قياس عقود التاميت يتكون من التدفقات النقدية المستحقة على عقد التأمين بالإضافة بهامش الخدمة التعاقدية. تمثل التدفقات النقدية المستحقة على عقد التأمين القيمة الحالية المعدلة حسب المخاطر لحقوق والتزامات الشركة تجاه حاملي وثائق التأمين والتي تتضمن تقديرات التدفقات النقدية المتوقعة والخصم وتعديل المخاطر المتعلقة بالمخاطر غير المالية.

ان تعديل المخاطر يتم لتغطية مخاطر عدم اليقين بشأن مبلغ وتوقيت التدفقات النقدية التي تنشأ من المخاطر غير المالية. يمثل هامش الخدمة التعاقدية الربح غير المتحقق من العقود السارية التي ستعترف بها الشركة أثناء تقديم الخدمات خلال فترة التغطية.

عند بداية العقد لا يمكن ان يكون هامش الخدمة التعاقدية سالباً. في حال نتج عن احتساب التدفقات النقدية المستحقة هامش خدمة تعاقدية سالب ، يتم اعتباره صفر ويتم تسجيل المبلغ السالب على الفور في بيان قائمة الأرباح او الخسائر.

تمثل القيمة الدفترية لمجموعة عقود التأمين في نهاية كل فترة مجموع الالتزامات عن التغطية المتبقية والالتزامات مقابل الادعائات المستحقة. تتضمن الالتزامات عن التغطية المتبقية التدفقات النقدية المستحقة المتعلقة بالخدمات المستقبلية وهامش الخدمة التعاقدية بينما تتضمن الالتزامات مقابل الادعائات المستحقة التدفقات النقدية المستحقة المتعلقة بالخدمات السابقة.

يتم تعديل هامش الخدمة التعاقدية بالتغيرات في التدفقات النقدية المتعلقة بالخدمات المستقبلية وتراكم الفائدة بأسعار الفائدة المثبتة عند الاعتراف المبدئي لمجموعة العقود. يتم الاعتراف بالادعائات عن طريق تحرير جزء من هامش الخدمة التعاقدية في الأرباح أو الخسائر لكل فترة بقيمة الخدمات المقدمة في تلك الفترة على أساس "وحدات التغطية". يوفر المعيار الدولي للتقارير المالية رقم (١٧) إرشادات تستند إلى المبادئ فقط حول كيفية تحديد وحدات التغطية.

### نموذج تخصيص الأقساط

يعتبر نموذج تخصيص الأقساط نموذج مبسط اختياري لقياس الالتزام عن التغطية المتبقية. يحق للشركة ان تختار استخدام هذا النموذج عندما لا يختلف القياس وفقاً لهذا النموذج جوهرياً عن القياس بموجب النموذج العام أو إذا كانت فترة التغطية لكل عقد في مجموعة عقود التأمين لا تزيد عن سنة واحدة. بموجب نموذج تخصيص الأقساط، يتم قياس الالتزام عن التغطية المتبقية عن طريق اخذ مبلغ الأقساط المقبوضة صافية من المبالغ التي تم دفعها للاستحواذ على عقد التأمين، مطروحاً منها صافي مبلغ الأقساط والمبالغ التي تم دفعها للاستحواذ على عقد التأمين والتي تم الاعتراف بها في قائمة الأرباح أو الخسائر والمتعلقة بالجزء الذي انتهى من عقد التأمين على أساس مرور الوقت.

يتم الاعتراف بإيرادات التأمين ومصاريف خدمات التأمين في قائمة الأرباح أو الخسائر بناء على مفهوم الخدمات التي تم تقديمها خلال الفترة. يتطلب المعيار الاعتراف بالخسائر على العقود التي من المتوقع أن تكون عقود خاسرة على الفور في قائمة الأرباح أو الخسائر. بالنسبة لعقود التأمين المقاسة بموجب نموذج تخصيص أقساط التأمين، تفترض الشركة عند الاعتراف الأولي بتلك العقود أن العقود ليست عقود خاسرة، ما لم تشير الحقائق والظروف إلى خلاف ذلك. ينصب تركيز الشركة على تنمية عمل مريح ومستدام ولا تتوقع الاعتراف بالعقود الخاسرة إلا إذا تم تحديد ما يلي:

- قرارات التسعير ذات الصلة.
- المراحل الأولية من العقود الجديدة حيث تكون هذه العقود خاسرة.
- أي قرارات استراتيجية أخرى تراها الإدارة مناسبة.

ستطبق الشركة نموذج تخصيص الأقساط على مجموعات عقود التأمين التي تصدرها ومجموعات عقود إعادة التأمين التي تحتفظ بها عندما تكون فترة التغطية ١٢ شهراً أو أقل. قامت المجموعة بتقييم إمكانية استخدام نموذج تخصيص الأقساط لمجموعات العقود التي تكون فيها فترة التغطية أكثر من ١٢ شهراً. بناء على هذا التقييم، تتوقع المجموعة أن تكون نسبة جوهرياً من عقودها قابلة للقياس وفقاً لنموذج تخصيص الأقساط، باستثناء عقود التأمين على الحياة الفردية طويلة الأجل التي من المتوقع قياسها باستخدام نموذج القياس العام.

إن قياس الالتزامات المتعلقة بالإدعاءات المستحقة متطابق في جميع نماذج القياس الثلاثة، باستثناء تحديد أسعار الفائدة الثابتة المستخدمة للخصم. تقوم الشركة بتعديل المخاطر بقيمة المخاطر غير المالية والتي يتم تقديرها بشكل منفصل عن التقديرات الأخرى التي يتم استخدامها لتقدير التزامات الإدعاءات المستحقة. إن تعديل المخاطر يتم لتغطية مخاطر عدم اليقين بشأن مبلغ وتوقيت التدفقات النقدية التي تنشأ من المخاطر غير المالية. يشكل تعديل المخاطر جزءاً من التدفقات النقدية المستحقة لمجموعة من عقود التأمين.

#### نموذج الرسوم المتغيرة

نموذج الرسوم المتغيرة هو تعديل إلزامي لنموذج القياس العام فيما يتعلق بمعالجة هامش الخدمة التعاقدية لاستيعاب عقود المشاركة المباشرة. يتميز عقد التأمين بخاصية المشاركة المباشرة

يتم تحديد إذا كان العقد يحتوي على خاصية المشاركة المباشرة عند استيفاء المتطلبات الثلاثة التالية:

- ان تتضمن الشروط التعاقدية بند يحدد بأن حامل الوثيقة يقوم بالمشاركة في حصة من مجموعة محددة وواضحة من العناصر.
- تتوقع الشركة أن تسدد لحامل الوثيقة مبلغ يمثل جزءاً جوهرياً من عوائد القيمة العادلة على العناصر.
- تتوقع الشركة أن أي اختلاف جوهري في المبالغ التي يتعين على الشركة دفعها لحامل الوثيقة سيغير مع التغير في القيمة العادلة للعناصر.

لا يتطلب المعيار تعديلات منفصلة يجب تحديدها للتغيرات في هامش الخدمة التعاقدية الناشئة عن التغيرات في حصة المنشأة من القيمة العادلة للعناصر والتغيرات في تقديرات التدفقات النقدية المستحقة المتعلقة بالخدمات المستقبلية. قد يتم تحديد قيمة مجمعة لبعض أو كل التعديلات.

بموجب نموذج الرسوم المتغيرة، يتم تحديد التعديلات على هامش الخدمة التعاقدية باستخدام معدلات الخصم الحالية، بينما يتم بموجب نموذج القياس العام تحديد التعديلات باستخدام معدلات الخصم الثابتة عند إبرام مجموعة عقود التأمين.

على عكس عقود التأمين المقاسة بموجب نموذج القياس العام، لا يتم تعديل هامش الخدمة التعاقدية للعقود التي تشمل مميزات المشاركة المباشرة بشكل صريح بسبب تراكم الفائدة لأن تعديل هامش الخدمة التعاقدية بالتغيرات في مبلغ حصة المنشأة من القيمة العادلة للعناصر يتضمن بالفعل تعديل للمخاطر المالية، مما يمثل تعديلاً ضمني باستخدام الأسعار الحالية للقيمة الزمنية للنقود والمخاطر المالية الأخرى.

#### الانتقال

عند تطبيق المعيار في ١ كانون الثاني ٢٠٢٣ والذي يعتبر تاريخ التطبيق الأولي، يجب تطبيق المعيار بأثر رجعي كامل ما لم يكن ذلك غير عملي. عندما يكون تطبيق المعيار بأثر رجعي كامل غير عملي، يسمح المعيار الدولي للتقارير المالية رقم (١٧) بطرق الانتقال البديلة على النحو التالي:

- تطبيق المعيار بأثر رجعي معدل والذي يتضمن تعديلات على التطبيق بأثر رجعي كامل. يتيح التطبيق وفقاً لهذه الطريقة لشركات التأمين التي تفتقر إلى بعض المعلومات الحصول على أرصدة انتقالية افتتاحية قريبة من التطبيق بأثر رجعي قدر الإمكان. يعتمد ذلك على مقدار المعلومات المعقولة والداعمة المتوفرة لدى شركة التأمين. سيؤدي كل تعديل إلى زيادة الفرق في النتائج بين تطبيق المعيار بأثر رجعي معدل والنتائج التي كان من الممكن الحصول عليها إذا تم تطبيق المعيار بأثر رجعي كامل.
- تطبيق المعيار بطريقة القيمة العادلة والتي يتم فيها استخدام القيمة العادلة للعقود في تاريخ الانتقال لتحديد قيمة هامش الخدمة التعاقدية. تتيح هذه الطريقة للشركة تحديد الأرصدة الافتتاحية، حتى إذا لم يكن لديها معلومات معقولة وداعمة حول العقود الموجودة في تاريخ التطبيق.



### تأثير الانتقال إلى المعيار الدولي للتقارير المالية رقم (١٧)

تتوقع الإدارة أن تطبيق المعيار الدولي للتقارير المالية رقم (١٧) سيكون له تأثير على المبالغ الايضاحات الواردة في القوائم المالية فيما يتعلق بعقود التأمين وعقود إعادة التأمين المحتفظ بها. من المتوقع أن تتأثر حقوق الملكية الافتتاحية بشكل كبير بناء على التقييمات المبدئية التي قامت الشركة باجرائها حتى الان بسبب ما يلي:

- الفرضيات المتعلقة بتعديلات المخاطر.
- تأثير العقود الخاسرة (ان وجدت).
- تأثير خصم التدفقات النقدية.
- مخاطر عدم تادية الالتزامات المتوقعة من شركات إعادة التأمين.

سيتم تطبيق هذا المعيار بأثر رجعي اعتباراً من ١ كانون الثاني ٢٠٢٣ ، مع السماح بالتطبيق المبكر شريطة ان المنشأة طبقت المعيار الدولي لاعداد التقارير المالية رقم (٩) والمعيار الدولي لاعداد التقارير المالية رقم (١٥) قبل أو مع تطبيق المعيار الدولي لاعداد التقارير المالية رقم (١٧).

لم تنتهي الشركة من اعداد الدراسة المتعلقة بتقييم اثر تطبيق هذا المعيار على القوائم المالية للشركة، من المتوقع ان تستكمل هذه الدراسة خلال الربع الاول من العام ٢٠٢٣.

تعديلات على معيار المحاسبة الدولي رقم (١): تصنيف المطلوبات المتداولة مقابل غير المتداولة  
قام المجلس الدولي للمعايير المحاسبية خلال كانون الثاني ٢٠٢٠ بإصدار تعديلات على فقرات (٦٩) الى (٧٦) من معيار المحاسبة الدولي رقم (١) لتحديد متطلبات تصنيف المطلوبات المتداولة مقابل غير المتداولة. توضح هذه التعديلات:

- تعريف "الحق لتأجيل التسوية"،
- الحق لتأجيل التسوية يجب ان يكون موجود في نهاية الفترة المالية،
- ان التصنيف لا يتأثر باحتمالية المنشأة ممارسة حقها في التأجيل،
- وفي حال كانت المشتقات المتضمنة في المطلوبات القابلة للتحويل في حد ذاتها أداة حقوق ملكية عند اذ لا تؤثر شروط المطلوبات على تصنيفها.

سيتم تطبيق التعديلات بأثر رجعي اعتباراً من ١ كانون الثاني ٢٠٢٤. تقوم الشركة حالياً بتقييم تأثير التعديلات على الممارسات الحالية وما إذا كانت اتفاقيات القروض الحالية قد تتطلب إعادة تفاوض.

من غير المتوقع أن يكون للتعديلات أثر جوهري على القوائم المالية للشركة.

تعريف التقديرات المحاسبية - تعديلات على معيار المحاسبة الدولي رقم (٨)  
في شباط من عام ٢٠٢١، أصدر مجلس معايير المحاسبة الدولية تعديلات على معيار المحاسبة الدولي رقم (٨) ، حيث قدم تعريفاً لـ "التقديرات المحاسبية". توضح التعديلات الفرق بين التغييرات في التقديرات المحاسبية والتغيرات في السياسات المحاسبية وتصحيح الأخطاء. كما أنها توضح كيفية استخدام المنشآت لتقنيات القياس والمدخلات لتطوير التقديرات المحاسبية.

سيتم تطبيق هذه التعديلات اعتباراً من ١ كانون الثاني ٢٠٢٣ وتنطبق على التغييرات في السياسات المحاسبية والتغيرات في التقديرات المحاسبية التي تحدث في أو بعد بداية تلك الفترة. يُسمح بالتطبيق المبكر طالما تم الإفصاح عن ذلك.

من غير المتوقع أن يكون للتعديلات أثر جوهري على الشركة.

الإفصاح عن السياسات المحاسبية - تعديلات على معيار المحاسبة الدولي رقم (١) وبيان الممارسة رقم (٢) في شباط من عام ٢٠٢١، أصدر مجلس معايير المحاسبة الدولية تعديلات على معيار المحاسبة الدولي رقم (١) وبيان ممارسة المعايير الدولية للتقارير المالية رقم (٢) اتخاذ أحكام الأهمية النسبية، حيث تقدم إرشادات وأمثلة لمساعدة المنشآت على تطبيق أحكام الأهمية النسبية على الإفصاحات عن السياسة المحاسبية. تهدف التعديلات إلى مساعدة المنشآت على تقديم إفصاحات السياسة المحاسبية التي تكون ذات منفعة أكبر من خلال استبدال متطلبات المنشآت بالإفصاح عن سياساتها المحاسبية "الهامة" بمتطلبات الإفصاح عن سياساتها المحاسبية "المادية" وإضافة إرشادات حول كيفية تطبيق المنشآت لمفهوم الأهمية النسبية في اتخاذ القرارات بشأن الإفصاح عن السياسة المحاسبية.

سيتم تطبيق التعديلات على معيار المحاسبة الدولي رقم (١) للفترات التي تبدأ في أو بعد ١ كانون الثاني ٢٠٢٣ مع السماح بالتطبيق المبكر. نظرًا لأن التعديلات على بيان الممارسة رقم (٢) تقدم إرشادات غير إلزامية حول تطبيق تعريف مصطلح جوهري على معلومات السياسة المحاسبية، فإن تاريخ سريان هذه التعديلات ليس ضروريًا.

تقوم الشركة حاليًا بتقييم تأثير التعديلات لتحديد تأثيرها على إفصاحات السياسة المحاسبية للشركة.

الضريبة المؤجلة المتعلقة بالأصول والالتزامات الناشئة عن معاملة واحدة - تعديلات على معيار المحاسبة الدولي ١٢ أصدر المجلس الدولي للمعايير المحاسبية خلال في شهر أيار ٢٠٢١ تعديلات على معيار المحاسبة الدولي ١٢، والتي تضيق نطاق استثناء الاعتراف الأولي بموجب معيار المحاسبة الدولي ١٢، بحيث لم يعد ينطبق على المعاملات التي تؤدي إلى فروق مؤقتة متساوية خاضعة للضريبة والخصم.

وينبغي تطبيق التعديلات على المعاملات التي تحدث في أو بعد بداية أقدم فترة مقارنة معروضة. بالإضافة إلى ذلك، في بداية أقرب فترة مقارنة مقدمة، يجب أيضاً الاعتراف بأصل ضريبي مؤجل (بشرط توفر ربح كاف خاضع للضريبة) والالتزام ضريبي مؤجل لجميع الفروق المؤقتة القابلة للخصم والخاضعة للضريبة المرتبطة بعقود الإيجار وإلغاء التزامات.

سيتم تطبيق هذه التعديلات للفترات التي تبدأ في أو بعد ١ كانون الثاني ٢٠٢٣ مع السماح بالتطبيق المبكر.

تقوم الشركة حاليًا بتقييم تأثير التعديلات لتحديد تأثيرها على إفصاحات السياسة المحاسبية للشركة.